價目
一元四角五分均以兩月起碼按日分寄半年全年照算郵票代價按九折計算

報價目
鐵路行車時刻表出售 每塊大洋六元
津浦鐵路行車時刻表每塊大洋四元

癸亥歲　本報每日兩大張星期一單出正張　本報出版第二十年第七千六十七號　郵政局特認爲新聞紙類

本館在東城鎮江胡同 電話東局一千五百十一號
分館在外城李鐵拐斜街 電話南局六百四十五號

北京日報

PEKING YIH PAO,
Chen Kiang Hutung,
Hatamen Street,
PEKING, CHINA.

本報京外各處分館
一在天津東馬路電話五百七十號
一在開封城內馬道街
一在彰德府城內鼓樓後街
一在奉天城內民政司對過
一在洛陽南關南門內
一在鄭州福壽大街

本報告白刊例
短行（版面四分之一長）每行每日刊費大洋五角
長行（版面二分之一長）每行每日刊費大洋一元
刊登一月九折半年八折全年七折核算（均以五號字計）地位隨時移動如指定地位加倍收價刊費先付專圖臨時刊費另議

啓事
敬啓者敝行因與國務院請約代辦抵押印花稅票一事因天津口行市暴落中途違約而天津經手人又取去少數印花避匿不支票一時無法應付現已經轉過困難情形陳明院方幸蒙院方多數印花稅票和平解決但此次風潮敝行因之停業數月致退還全數前途關係甚鉅特召集在京臨時股東緊急會議現予憂疑實于敝行一面添收股欵厚植基金起辦復業以保信用惟事機起各存戶之追慰一面分向各存戶道歉恐與相莫明訛傳日盛轉滋紛擾特先登報聲明諸祈公鑒　外一五

庫〔存〕行鈔票北京及各省各商埠均有分行或通匯機關如蒙惠顧無任歡迎
總理 張審
協理 錢永銘
一一四

山西大名石家莊 通州 保定 德州 山東 張家口 豐鎮 山東 濟南 青島 烟台 臨清 濟寧 山西 太原 太谷 運城 大同 湖北 漢口 宜昌 沙市 河南 開封 鄭州 許昌 周口 駐馬店 陝西 西安 四川 重慶 成都 萬縣 自流井 瀘州 五通橋 江西 南昌 九江 吉安 景德鎮 湖南 長沙 常德 貴州 貴陽 安順 洪江 三江 廣東 香港 廣州 汕頭 瓊州 福建 福州 廈門 涵江 泉州

直隷華商賽馬會秋賽預佈
茲訂陰歷八月十三十四十五十六日舉行每日上午十一時起賽（華）　四五二一

財政部通告
爲通告事案查內國公債經理規則第十四條內開凡已中籤及到期償本之公債票持票人如不將債票依期支取此項過期債票得自到期償本之日起至滿六年以內給取本金過六年三年後一則作爲無效等語現查民國三年內國公債第一次還本中籤債票係由民國七年三月一日起開始還本扣至十三年三月一日期滿六年凡持有三年公債第四七次還一本中籤債票其票面號碼末兩位數目爲零八爲二三爲三五爲四一爲五一爲五三爲六七爲七七爲八六爲零零者限於十三年三月一日以前向各經理還本機關領取本息過期作廢不再支付除分令各經理還本機關遵照辦理外特此通告　九三一一外

京兆善後家庭工廠有獎還本債券 頭獎三萬元
額設四萬號全號五元每條五角陰歷八月廿二日開獎中獎紅券立兌現金不中獎之券按三成兌現外埠函購郵資自理
駐京津分銷處 天津北馬路德源公記 北京青雲閣 債券公司
電話 天津總局二千五百四十七 北京南局一千七百二十九號　九二二一外

京津三輪脚踏車股份有限公司籌備處收股通告
本公司遵照定章自九月十六日起開始收股各處認股諸君請向下列銀行繳股可也此佈
中孚銀行　代收股欵處本埠及各埠　外一三二九

興華棉業有限公司召集股東常會廣告
啓者本公司訂於陽歷十月十四號午後二時在天津舊俄界四號路本公司總事務所補行第三屆股東常會暨第四屆常會合併開會報告第三四年度營業賬略望股東諸君於會期前三日將股據携至本公司換取入場券以便屆時接待特此廣告　天號十七

神哉非園
予家子姪留學日本甚多此次日遇奇災予訪非園所言某也死某也傷某也無恙言之鑿鑿迨得家報悉如所言其神妙真不可思議不愧預言大家特登報揄揚之 非園寓崇外上堂子胡同五十八號　四二六

中孚銀行發給股息廣告
本行十二年份上期決算業已告竣並經股東會議決擇於十月一日（星期一）起爲本行發給上期股息之期屆時卽祈股東惠臨所在地本各分行就近憑摺支取爲荷　三四一二

請食（天）（民）雙穗麥麪粉
用最新機器製純白粉 不但價廉而且斛準
製粉廠 北京永定門外火車站
分銷處 北京內外城各雜糧店
批發處 永定門外本公司
本公司電話南局 三六八六 四一七一　外一二九

北京豆食製造所
研究製法（森）（記）
鮮牛奶 豆精乳 冰結凌 咖啡茶
衛生牛奶每瓶大洋六仙 按月三十瓶一元八角
豆精乳每三十瓶大洋九角
豆咖啡每罐大洋三角
（以上三種）此品我國土産（本所門市）（均能零售）返老還少之功
設西長安街西頭路北 電話西局五百九十四號　四二一七

訃聞
元配李夫人悼於夏歷七月初四日戌時壽終京寓現擇定於夏歷八月十八日家祭成主十九日領帖二十日舁櫬回籍卜吉安葬恐訃未週謹此報聞
期服生張懷芝拭淚頓首
哀子景舜 泣血稽顙
功服夫弟懷 斌 廣 敏 拭淚頓首
京寓西四牌樓報子胡同五號　外一三二一

鹽業銀行廣告
本銀行股本壹千萬元已收伍百伍拾萬元公積金及盈餘滾存叁百零伍萬餘元辦理存放匯兌各項銀行業務總分行所在地列下
北京西河沿 天津法界八號路 上海英界北京路 漢口英界碼頭 香港德輔道
南京下關惠民橋 揚州左衛街 杭州珠寶巷 信陽州駐馬店 周家口新街 長沙太平門
其餘各省商埠均有通匯機關　一二一外

神相僧重來
廣東鼎湖山退院方丈空法師前以相術爲人指示迷津吾人遍歷各省重經驗益精術尤精又得諸經驗來京師特爲登報以志欽佩（住址）寓京東四牌樓演樂胡同慶福寺（談相時間）每日午前八鐘起午後五鐘止
孫寶琦 王克敏 唐天喜 黃明 陸宗輿 彭于 冲漢 林紹武 畢桂芳 朱汝珍 王遂 秀康 梁廣照 胡棟朝 沈其昌 趙泰源 黃漢湘 龔積炳 等同啓　外三一

京漢鐵路管理局招標承辦機械工具及氣壓機等件廣告 第一百廿六號
本局現本交通部核准用無限制招標辦法招商承辦機械工具及氣壓機等件茲定於十一月五日下午四鐘在本局當衆開標凡願投標各商應先到本局材料處領取標單標封並說明書（此項說明書每份式本角洋式元正）即封本局材料課購標單圖樣等件須照章繳納保證金於標單上填明價目及付欵辦法以前寄到本局另繳投標押欵四萬九千元至十一月五日午時以前送交本局所有投標商人須遵照說明書所定各節辦理逾期或不繳投標押欵者所投標單作廢無效按照投標規則開標後最低價三分之一給予承辦總價百分之十作爲押欵以便訂立合同切切此佈　外二一

京綏鐵路管理局招商承辦警察處冬季制服廣告
本路招商承辦警察處員司長警冬季制服已於九月廿五日以前到北京西四牌樓羊肉胡同本局材料處領取標單照標價套標同價值封裝入標封分別開具號碼繳交保證金章程並預先於標期前一日投入標本局收取凡承辦者均須先期將一百元倘無保證金者不必投標如有以前到標價當衆開標後三日揀選最合宜者爲得標人但本局以採用本國之物品爲主並須照標樣定製如未按期完竣或未與標樣相符者即將保證金充公並由本局另行招商承辦以昭公允特此通告　五五二四

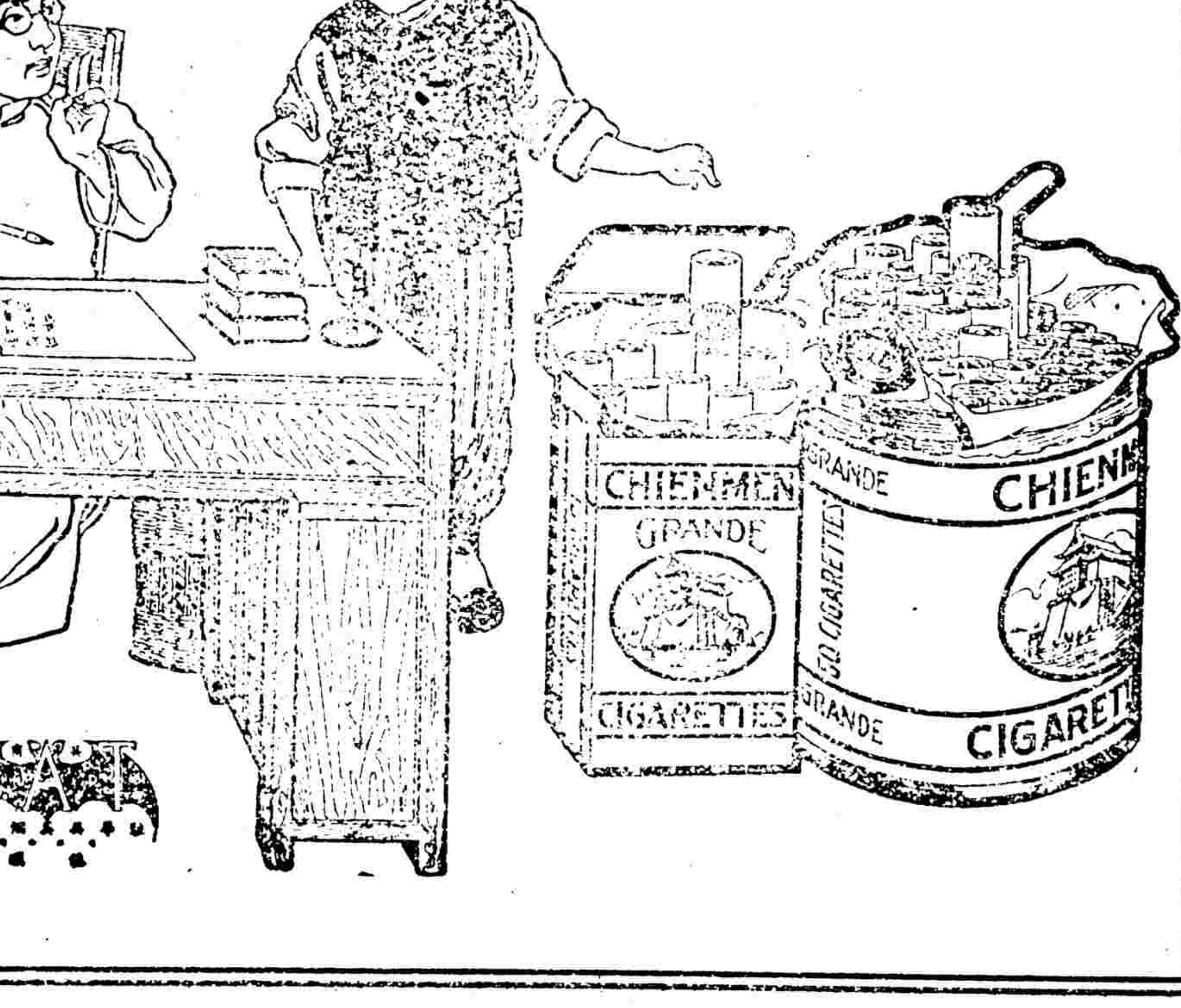

厭在人世
君能猜摹其慘狀否
能享老年康健兒孫强壯榮華歡樂如願以償完全愉快生趣者百不得一惟弱者比比皆是適得其反下列之函乃寄自一久病衰弱已絕生趣竟因服第威德虎力丸而獲痊愈者此丸誠補劑之王也南京下關北貨認捐公所陳壽莊先生來函云鄙人所

陳壽莊君

患神經衰弱胃口失常及一切衰弱病苦實難筆述幸有友人見此苦狀勸服第威德虎力丸可以醫治所苦鄙人遵囑服用竟獲令人驚喜之效驗自覺日益强健今則較病前更健矣敢敬告病者諸君勿失此虎力丸而不服也云云身體强健爲生活之首要請注意陳君所云當非虛言速服此虎力丸必能健身充腦補血日進壯健也此丸專治衰弱 血枯症 經期不正 抑鬱 血毒症 憔悴 疲倦 腦筋失常 神經失力 產後虛弱 肌肉 腦系症 神經炎 壯年衰弱 神經疲乏無力 神經所致之頭痛症 不消化症 失眠症以及婦科諸症靈效如響

價目 每大瓶二元七角半 每小瓶一元五角 每半打十五元 八元 各大藥房均有出售

第威德虎力丸統年可服

英商第威德製藥公司
上海郵政信箱第九四五號
上海漢口路A字第一號

贈券
第威德製藥公司啟茲附上郵票二分作爲寄樣郵費請寄下虎力丸樣品一份仿單一張（北京日報）
省 城鎮 街 號 君收
將此券剪下寄交本公司來函無郵票或郵票不足者恕概不答復

命令

大總統令

內務總長高凌霨呈請任命蔣錫曾爲本部秘書應照准此令 署外交總長顧維鈞呈請令重慶關監督江潘兼辦重慶通商交涉事宜應照准此令 內務總長高凌霨呈准直隸省長王承斌咨保定警察廳警正陳文光署警正趙錦江另有任用請免本職陳文光趙錦江均准免本職此令 內務總長高凌霨呈准直隸省長王承斌咨請任命馬紹眉王增祥爲保定警察廳警正均照准此令

大總統印 國務院攝行

中華民國十二年九月二十日

緊要新聞

▲憲選急進中之消息

▲節前再開二次選會說 ▲各政團大致均表示合作 ▲鍰的問題尚有小爭議 ▲王承斌昨午又在交通博物館宴客 ▲法治統一會之調停 ▲王承斌之電專使 ▲疏通議員之情形

選憲先後問題各政團協商之結果以視國會方面人數足否爲進止質言之卽議員足選舉人數卽舉行大選足制憲人數卽繼續制憲緣是離京議員漸漸北來而民黨議員亦有回京者昨有人晤民黨議員某君詢以憲選意見據云現爲中國大局計完成憲法選舉總統實爲不可緩之要圖故余等返京完成責任云云至大選派方面以離京議員既已陸續遄返則促進大選元首有人中央政府自可日臻鞏固于是提議于夏歷秋節前一日趕開第二次總統選舉會聞政黨方面頗有多數團體贊成此議云又聞研究系大小孫派民治新民各團體均表示願與吳景濂合作惟目前尚有小爭議者（一）是否大選成功方照付款項（二）大選前先付之款有無條件關于第一項者多數議員主張投票後便當全數付款選出不選出係主持大選者手段之優劣投票者不負責任關於第二項者議員本主張無條件的而大選派則謂需款既鉅必須開成憲會一次方可交付總之大體上既係合作此等小小爭議可望打消惟聞所述第二項議員尚持原有主張仍未疏通妥洽據另一消息議員往津驗貲之結果認爲滿意但所發支票不願仍出于存資之銀行議員指定京津某外國銀行十家爲兌現之地未投票之前款卽存於此十家銀行中如此辦法庶幾萬無一失中秋節前聞將劃現款十萬元作爲大選預約金並議定受款以後議員不得有背約之行動惟某要人以爲需款不少萬不可冒昧行之必須開成一次憲法會議人數較有把握時方可付款故中秋節前付款之說亦算爲不能定著又訊大選問題連日以人數未足之故尚在分頭疏解之中（一）昨午直派要人王孝伯等又在交通博物館宴請議員勸人出席（二）甘石橋會議結果由法治統一會全民社法治協社宣外二百號等居間調停憲選人數問題（三）各政團各派一人南下疏通在滬議員返京云又訊直隸省長王承斌此次來京純爲大選之最後奮鬪者連日與各政團接洽成績甚好已就範圍之四百數十議員名單業已查點清楚沒有問題其在京現不出席者亦由某某等磋商妥協有明日開單後日發給支票之說於是王氏見進行頗覺順利昨日特親爲某使打一電話略云三五日內暫不返津省署公務有政務廳長陸長佑代理此處弟願担負全責云云又訊前昨兩日由滬回京之議員又有四十餘人昨日各政團疏通之結果彙總統計選舉會肯出席者已達五百五十人距法定人數僅差三十人再加以一二日之疏通卽可就緒上海方面日內尚可有一部分議員繼續來京此刻只要不發生變化大選人數似已不成問題目下正在接洽中者卽票費五千元之交付方法大勢所趨將來恐須決定存儲外國銀行先發支票俟選舉畢事再行支領連日提出此項辦法已得多數同意至於選舉會日期接洽總須十分妥協後始能規定緣各要人及政團恐一再流會損及國家體面故均不主張急進節前能否開一次會刻尚未敢逆料也（北民中一或）

▲節關財政昨訊

節關用款經財政當局籌有着落者約共一百八十萬元其中關于滙豐借款一項一切條件均已磋商妥協定于今日正式簽字除去折耗之外可實收一百萬元譬加以運米護照費三十萬元及提用關餘五十萬元適合上數惟京師軍警及各機關皆要求發足一個月之薪餉上列籌定款額當然不敷分配故財部方面尚在奔走活動之中成績如何目下殊難逆料聞張財長近日倍形焦灼節後決然去職以卸仔肩今日爲其生辰親友僚屬先期準備致祝張氏聞之一律攔阻改于陰歷節後十八日在津宅備筵款謝本人並擬今早避往西山嗣經軍警當局勸以節前人心浮動財政長官設或出京于諸事皆有影響希望打消此行俾免誤會張氏深以爲然故避壽之舉業已中止矣又閣日昨閣議開會時將軍府將軍龍裕光等四人到會索薪同時院秘書廳全體人員亦向會議廳集合請求發薪經張財長親自接見告以款項籌妥便當提出閣議公平分配云云又訊節關財政到下財政部已經籌妥者開有二百二十萬左右計（一）銀行借款一百二十萬（二）八月份鹽餘八十萬（二）崇文門稅收十餘萬除此之外尚在進行惟未有十分把握并聞張財長因節關已屆各方面所籌之款多未停妥異常焦灼刻下又有兩種已經進行之計畫（一）保留鹽餘準備金一百萬（二）請曹汝霖等幫忙商議放回俄發債票被扣部分至能否成功則看助手賀德鱗沈鴻昭等連日奔走之形勢如何始能決定又據政界人云日前當局曾向張岱杉聲明中秋各機關欠薪無論如何爲難亦須發放一次否則官荒四起節後各機關將演出無一處不能工之現像且有影響於大選問題云云因是連日財部極爲忙碌并聞所有節款有一律昨日籌齊之說至各機關軍警費大約須在二十三日一律發放云（醒亞）

▲臨案近訊

▲通牒覆文尚未擬就 ▲各處之電爭護路

臨案通牒前此外間曾宣傳中國政府已擬就覆文現據外部傳出消息謂對於臨案通牒連日交通陸軍等部人員與外交部人員在該部討論毫無結果陸部人員謂此種劫車事件原屬偶然發生之事變各國亦時有之如遼東租借地內日軍警備之南滿路南段亦發生劫車案卽自號文明國主張共管中國鐵路最力之英國本國內亦有同樣事變發生可見非人力所能預防若外交團向中國要求被劫外僑之損害賠償則英國日本對於被劫者亦不能不担負賠償故中國對於賠償要求應完全拒絕云云交部人員對於該通牒保留之護路案更激烈反對謂各國此種保留實屬蔑視中國主權太甚中國應嚴詞拒絕示以毫無商議餘地以促各國之反省其他人員對此亦表示同意至對於懲辦問題全體人員皆主張嚴詞駁斥惟外部對於賠償損失一層擬稍與考慮陸部人員執意不允故現在該案因各部意見不能一致外傳通牒已擬就之說不確現在顧外長又患病對於該案不能顧及故該項覆文之提出尚不知在何時也云云又國民保路救亡會爲外交團提出共管鐵路事昨呈文交通部云呈爲外交團護路通牒侵害主權請飭令交外二部預備抵禦據理拒絕俾全國脈而挽危亡事竊自臨案發生中外震駭嗣由鈞座飭令主管長官會同各界人士竭力救護凡此次被擄旅客悉得安全出險應早邀諒解於友邦乃近聞外交團竟有提出護路通牒之議希圖乘機侵奪握我路權夫鐵路劫案何國無有藉此而垂涎路政實屬野心杳此項通牒主動者英使外交團附和其間夫英人之染指我國亦不一矣前既攫取關餘茲又欲壟斷交通倘使所聞非虛則貽禍國家殆有甚于日本二十一條第五項者本會疊次開會討論咸以外人護路侵害國權勢難啞忍本匹夫有責之誼用達赤子呼號之誠務懇咨請外交當局切實據理拒絕并着各交通機關妥籌此後防護辦法俾杜藉口而挽危亡中國幸甚云云又蔡成勛電爭護路案云（銜略）均鑒臨城劫案波及外人我國上下多方營救被劫外僑均護保全是我國家對外之心理及經過之事實環球萬國當共聞知豈容與庚子拳亂相提并論乃英人藉端要挾創鐵路共管之議蔑視我國侵奪主權殊出情理之外揆以中英交誼素睦此種要脅論調或者奸徒利用時機從中挑撥藉以挾持應請政府將臨案始末情形宣示各國以期諒解并一面嚴詞拒絕尤望各省一致抗爭以保國權而弭外患無任禱盼蔡成勛佳印（美）

▲長江外艦之聯防

自宜陽丸案發生後各國駐華艦隊司令遂發起組織長江艦隊協防之提議茲聞此事不久卽可見諸實行關於此事致我國政府之文書亦已擬好日內卽可呈遞外交團轉交我國政府查照內容略謂長江艦隊協防問題去年爲駐華美國艦隊司令所發起其計畫卽各國軍艦得於宜昌與重慶間得以自由行駛惟此項計畫當時未克見諸實行今適因日輪宜陽丸在宜昌方面被劫故日本繼續提議實行此種聯防計畫希視各國軍艦得能行駛於宜昌重慶者祇有美艦四艘英艦四艘法艦二艘日艦一艘尚有日艦一艘還在建造之中一俟將來此種聯防計畫遂得批准後該艦卽行加入各艦實行聯防云又訊川軍槍擊宜陽丸事件經我國當局調查之結果該日輪實因販運軍火不服檢查之故乃日本政府近竟藉此爲口實指爲含有排外性質謂日輪並無運轉軍火之事此種傳言純爲中國負責之當局爲免除責任而造作者不然美法兩國輪船航行長江上游何以亦時遭槍擊足見並非由于販運軍火實因排斥外輪航行之故該國公使遂將此項理由分向各國游說謂現在長江方面排斥外人之惡習愈形擴大爲保護外僑之安全各國宜從速採取自衛手段英美法三國公使均以爲然遂有組織長江聯合艦隊之舉聞四公使對于此事進行非常積極聯合艦之組織一俟本國訓令到後卽可實現云云（美北）

▲歐戰前債票問題近訊

▲荷使代何牙利向我國交涉 ▲法政府向我國之要求

歐戰前我國所發債票散在歐洲各國者約七千餘萬元歐戰之後我國因參戰之故所有德奧債票一律宣告無效但以此項債票有流入英法義比各國者我國政府皆特准有效但法屬阿爾薩斯及勞來兩省因前爲德屬之故該兩省人民所持之債票未經我國政府承認近駐京法國傳公使因該兩省現已改爲法屬該項債票按照凡爾塞和約二百九十七條之規定應依然有效日昨特照會外交部請中國承認阿爾薩斯及勞來兩省人民所持歐戰前在德發行之各項債券按照凡爾塞和約二百九十七條該兩省人民應有此項權利務請卽行承認卽希示覆云云聞何牙利政府近亦擬要求我國承認該國人民所持之債票近已委託駐京荷蘭歐公使向我國政府提出交涉聞荷歐使日昨曾照會外部聲明現受何牙利之委託所有該國人民所持之德債票請准保留一切權利聞外部方面對于此事擬于日內卽將法荷兩使照會提交閣議討論取決應付方法云云（北）

▲使團注意在滬政黨

黎元洪到滬後西南各代表亦陸續抵滬于是滬上漸呈一種政治活動氣象駐京使團方面誠恐各政黨有特別舉動直接擾亂中國大局間接累及各國僑商因是昨有電致上海領事團飭卽向在滬各政黨提出正式聲明所有各國租界內一律禁止華人聚集會議並爲政治上之活動云云（北）

▲美國無線海電中之張作霖

十九日美國海軍無綫電云張作霖并無作戰之意且寔力上亦無作戰之可能錄誌如下距今十數日前傳言奉天方面有種種軍事活動然據由東省來京之旅客所述則証其絕非事寔沿奉榆之路綫間均未加派軍隊奉天當局亦未以軍事活動關係扣留車輛張作霖氏對于東省之形勢極爲悲觀無論與何人接晤時均聲明苟直方不來侵及東省則奉天決不派遣軍隊來榆彼認爲時機未至故亦不表示何種動作又彼謂現擁三十萬乘寔力甚厚奉軍之編制在從前係二十五個混成旅及三師近今改編爲二十八個混成旅雖經改編表面上較爲振作寔則以意見不一殊無起色又以新近登用之中外學生均未能取信于舊式軍伍復缺乏具有組織能力之上級軍官以爲之統率奉天兵工廠在中國當爲首屈一指之大廠但欲其內容完備亦當時日預計明春或可着手改進哈爾濱方面有俄人爲張氏製造飛機由上述情形觀之張氏在寔力尚未充足以前或不致輕于啓釁也云云（聯）

▲張閣復活聲中之政團

連日伏處津門之張敬輿因協助大選之交換條件爲某方所容納而復職之聲浪遂洋溢乎津京間故擁閣派政團近來相與開會討論歡迎張氏捲土重來之種種辦法而倒閣派議員得此消息亦于日昨在新民社集議有鄂籍某議員主張用先發制人之計以擋張氏之駕其議決之結果卽推舉數人從速預備彈劾提案宣布張氏違法舉動及不能復職之理由聞日內兩派議員暗中相持甚烈云（本）

▲中俄會議我國之議題

據外交界消息中俄會議行將開幕聞我國外交方面擬提出之議題如下（一）修正中俄國界北滿黑河等處中俄國界不清致俄人侵擾華邊有經濟絕交之事擬將光緒初年中俄國境新約酌加修改參照一千六百八十九年之約持平改訂以保兩國疆域（二）協訂外蒙規約外蒙爲中國領土久載版圖各國共認乃近年俄國對蒙任意侵略應按照民國二年中俄協訂外蒙規約不得在蒙古殖民屯兵及妨害中國之主權以保障領土（一）撤去外蒙俄兵外蒙爲中國完全領土應將外蒙俄兵撤去與外蒙所訂一切苛約一律解除將主權歸還中國由中國派兵接防（二）收回地畝問題此次我國中東路地畝問題原係照約辦理并不違背中俄原定路約惟道勝銀行一部俄人反對并各國尚有未明眞相者茲已擬請喀氏向該銀行告明應守條約并向各國解釋誤會以免阻碍（一）沿海航業各權黑龍江黑河本爲中國領域航業有自由權漁業亦爲固有權乃俄國強行橫霸不但禁止華輪船航行并不准華人捕魚殊屬侵我領土與權利應向喀氏提出抗議禁止沿海俄人不得再有此種行爲云（中）

▲黎宋卿在滬之狀況

▲一片逐客之聲浪 ▲南下經過之調查 ▲安福民黨在黎邸之會議

據上海快信云黎宋卿日來益趨冷靜組織政府不復進行惟黎有關係之政客等尚在向各方爲黎聯絡感情前安徽省長許世英連日曾分赴各處代表黎說明南下意旨聞有某政客代黎致函某督辯白到滬辦理和平統一之意希望諒解聞已得有復函仍勸黎氏離滬又滬埠商界因聞黎氏將在滬設立政府恐致引起政爭影響商務殊爲不安且以秋節已近各馬路商界多在結賬收賬之際尤不願發生紛擾十七日下午曾有各馬路商界聯合會重要職員在某處非正式開會集議衆意當此商業凋疲之時滬地無論如何不應再有紛擾現決議先由各分會各個表示意見對黎則勸其離滬對黎左右運動之人亦致勸告並開文監師路商聯會將致函黎氏勸其卽日出洋游歷以避免政潮云另函云黃陂突如其來深滋各方疑慮近雖表明以個人資格到滬然閒暗中仍進行甚力茲將其離津前經過之眞相記述如下六月十三日政變而後國會劃分爲二黎氏到津而後滿擬卽隨南下議員到滬組織政府段合肥恐其爲各方導火線力阻之且謂卽去亦須有一種準備不可冒然啓行事遂作罷嗣黎又有毅然南下意輪船亦已包定又經段氏勸阻而止一月以前天津某派遣張某赴浙徵求盧氏對黎南下組織政府之意見盧謂我與合肥素無私交渠當政時亦無特別關係惟彼直道可風素所欽佩丁此時局緊張之際未嘗不可做些事如要我明白答復當先充分考慮之云云張以此意歸告段氏段亦頗以盧見爲然一星期後鄭某等由津取道滬濱到浙盧之答復仍如前言時津保籌備九月十三大選正在猛進津之以反直派認黎有南下之必要黎系諸人亦爲時機迫切未使再事遷延黎未動身前黎段會於某宅扶乩壇上二人談話歷四句鐘之久並以黎之南下請決於乩壇黎默禱數分鐘壇機降（一帆順風）四字故前傳黎辭別段時段有順風順風語也在段意猶以爲各方未盡妥貼然以時機迫切故卽不再阻之而黎南下之決心又深一層遂卽冒然抵滬云又訊黎氏現處四面楚歌之中頗有自恨輕舉南來有敗身價之概但左右策士心仍不甘現又決定兩種策劃（甲）從財政入手擬邀李思浩氏主其事至應如何辦法俟李氏來時再行籌劃（乙）假赴杭觀潮爲名乘機與浙盧磋商一切先由褚慧僧氏爲先發隊藉觀浙盧態度得報許可再定行止然黎氏自身鑒來滬之失敗決不願再起風波聞已與親信密商將回黃陂原籍省視藉事休養此種消息可信與否尙待證明然黎氏南來段派方面（杭州在內）確有相當諒解徒以受孫派牽掣與和平空氣壓迫之故不能將諒解之苦心形諸事實故此後又將爲孫段聯合前途最大之暗礁云又訊黎元洪到滬之後雖經各方反對仍積極圖謀建設混合政府開安福民黨重要分子唐紹儀李烈鈞章炳麟蔣作霖許世英陳宦朱深丁士源等日前在法租界杜美路二十六號黎邸開秘密會議討論問題大略二項（一）破壞北京之總統選舉會問題（二）採取委員制度組織混合政府問題其結果因各方面意見紛雜並無結果而散（統聯北）

▲短期有利兌換流通各券流毒之呼籲

短期有利兌換流通各券發行後近日政府竟不依期兌現而各交通機關又復拒絕收用以致市面商民多受其累現有錢業中人發起各券維持會推定代表劉仙賜等向參議院請願提案咨請政府維持原案以維國信原文云爲請願事竊查財政部於十一年六月間發行定期兌換券二百萬元十月間發行短期抽簽兌換券二百萬元本年二月間發行有利流通券二百萬元俱經規定一律作爲國幣通用各鐵路局各電報局各稅局烟酒局印花稅處俱搭收五成所有本息基金并經指定每月由鹽餘項下儘先扣撥六月間又援案發行特別流通券二百萬元規定辦法亦指鹽餘爲基金關於兌現付息及保管基金各事宜并指由鹽務署會同京師警察廳步軍統領衙門京師總商會組織董事會監視辦理歷經國務會議議決呈准通告各在案是政府對於該券信用之保障其始未嘗不嚴密周至關於基金則一再聲明按月由鹽餘扣撥關於保證則有軍警各機關連同担保關於用途則有交通及稅務各機關之搭收致發行之初人民皆樂承受市面亦可以行使兌換券市價在八九折以上流通券則在六折以上由是商民紛紛購儲慈善團體存之爲基金孤兒寡婦貲之爲養費其他零整散存於軍警政學工商各界者無界蔑有此項債券總計在七百萬元而分配則只在都城一隅之內故於北京市民生計及地方金融關係之切實迥非他種債券所可比且票面只有一元五元十元之分蓋爲流通市面之用其性質亦與他種公債不同政府應如何鞏固基金以期始終維持該券之信用而保北京全體市民之生活乃自本年五月以後各券基金分文未撥

北京 濟南 天津 張家口 庫倫 邊業銀行發行鈔票廣告

理正醫院
院長蔣履曾專治內外婦幼各科並診治花柳病嚴守秘密住址順治門外大街二百十四號電話南局四六二五

●北京商業銀行廣告
本行遵照中華民國銀行通行則例公司條例集合資本一百萬元並奉財政部批准註冊立案辦理國內外各種匯款貼現放款買賣生銀有價證券各國貨幣以及商業銀行各項業務所有存款抵押放款不兌已手續務求簡捷周至兼蒙惠顧諸君雅意設總行於北京西交民巷分行設天津法界五號路十四號路之轉角經理室電話二六九八號營業室二九七…

●誰能不出門可見天下事？
啓者本公司新由外洋運到青年電影片子數百種名列於後計時粧小姐琴…者脫衣野馬小黑漢與女跳舞有三四捲一套…

十三十（高）

京代兌處 前門大街 春華茂 義豐源和 東單牌樓
益 西單牌樓 五大 後門大街 平易天津代兌處 針市街
永豐 北門東 餘大昌 鍋店街 豫泰厚 宮北 永孚 日租界
大康 法租界 大昌交易所
茲有保定西大街之分行現已移至天津北馬路開設特此通告

●譚伯濤醫生慈濟丸 本醫生在京行道有年茲製此丸以爲病者倉猝難求醫藥之需合歷愈病不勝枚舉于是知者咸以效驗神速踵門名求只以濟之不過救濟未普故將此家傳秘方揀選地道藥材親自督煉成丸壽之於世此丸專治四時感冒發熱頭痛食滯停飲胸腹脹滿嘔吐瀉痢霍亂抽筋肚痛絞腸及心胃氣痛小兒慢驚水瀉等症其應如嚮誠居家旅行必備之良藥也 各處均有代售 每瓶一角 每打一圓總發售處北京東城五老胡同門牌二號電話東局一九三八號

●京漢鐵路管理局招商承辦機械工具及氣壓機等件展期開標幷減收投標押欵廣告
第一百廿九號 本局招商投標承辦機械工具及氣壓機等件業經登報通告在案茲因原定開標限期稍促應即展緩一個月定於十二月五日下午四鐘在局當衆開標並將投標押欵數目減爲一萬元以廣招徠此項押欵依部頒購料條例除現金外得以交通部認可之證券及殷寔銀行寔欵保單作價替代各商標函限於十二月五日午時以前寄到本局其餘一切手續仍按照原定辦法辦理特再佈告 ○四一二

(樣)四寸(重)四磅半
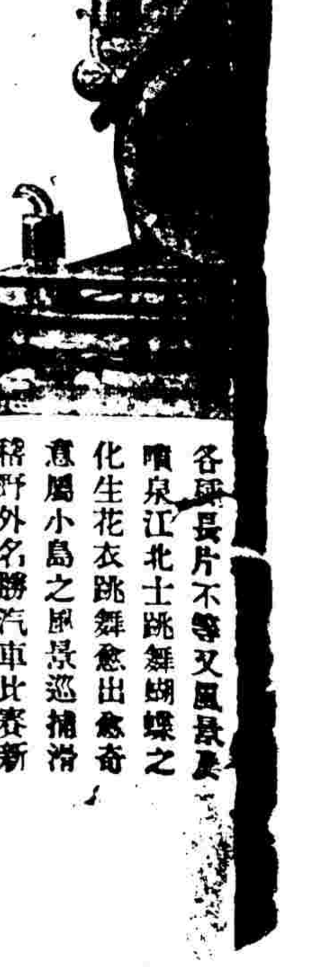
名等目太繁不能詳到敝公購畫試司方不謬述知言之也此白
各國長片不等又風景及噴泉江北士跳舞蝴蝶之化生花衣跳舞愈出愈奇意國小島之風景巡捕滑稽野外名勝汽車比賽新式跳舞拳打日本之雪景一天

五月分中簽兌換券忽有限制兌現之舉由是各券市價日落交通機關先行拒絕搭收夫政府發行之債券政府不收而望人民之行使當非怪事且各券發行辦法均經國務會議議決在案交通總長既已通過議案于前乃復反汗于後是以政府政令爲兒戲乃至貽害于人民嗣後六七八月分中簽兌換券七月分八月分到期特別流通券乃幷限制兌現而無之遷延至今尚未聞有開兌消息各券價格遂更暴落至二三折以下市民等血本攸關存之則本息無著幾同廢紙棄之則對折扣殆盡勢將破產然政府若果有絲毫維持誠意則市民亦未始不可姑存一綫希望以待政府最後辦法乃財政部張總長到任之第一日即將崇文門稅關減收兌換流通券三成議案提出國務會議是財政部不但不予維持及從而破壞之其有意損害國家信用斷絕市民生路之心昭然若揭長此以往若無挽救辦法難免不釀成事變影響治安市民等痛國信之墜落懼前途之危險爰于本月九日正式成立本會當時遠近持券來集擁擠一場幾無隙地疾首蹙額之狀慷慨奮激之情尤非筆墨所能形容因即組織幹事會分股辦事并分呈各部署暨各負責機關請予維持財政部爲直接發行該券之機關對于本會疊次呼籲既置若罔聞其他如撥欵機關之鹽務署保證機關如京師警察廳步軍統領衙門京師總商會兌現機關之平市官錢局又復互復推諉毫無切實答復是所謂與國幣一律通用所謂交通稅務各機關搭半收受所謂本息基金按月由鹽餘扣撥所謂組織董事會監視辦理云云在當時固文告煌煌政府所鄭重聲明者也及今思之乃恍然於政府之愚民政府以愚民爲政策不惜驅無數商民於窮途是眞可謂痛心者也市民等身感切膚之痛苦無籲訴之門伏念貴院爲代表民意機關體念民瘼拯郵商艱爲貴院應盡之職責用特遵照臨時約法第七條所規定提出請願如次(一)請願貴院質問政府搖動鹽餘基金取消搭收原案是否有意破壞國家信用擾亂市面金融(二)請願貴院咨行政府確定該項債券基金永成定案不得搖動(三)請願貴院咨行政府迅將中簽之短期兌換券及到期之特別流通券補行兌現幷補付逾期利息以昭大信(四)請願貴院咨行政府仍照原案飭各交通機關稅務機關搭收五成(五)請願貴院咨行政府嗣後非至各項債券完全兌現或兌現至該券總額三分之二以上價格極高之時不得續發此種性質類似之券以免禍民以上五條皆爲今日挽回該項債券切要之圖伏乞貴院俯念該項債券與國家信用小民生計以及市面金融地方治安均有關係迅予提出大會議決通過咨請政府施行以維國信而保民生不勝迫切待命之至謹陳參議院短期有利兌換流通各券維持會代表劉仙飆陳文哲陳榮鏡熊紹黎郭顯欽等介紹人張魯泉宋楨王鳳翥吳蓮炬何畏 (醒)

▲粵省東江之戰事

▲孫文決肅清七女湖水口墟一帶
▲陳軍向河源潰逃
▲惠城方面聯軍不日下總攻擊

香港電訊據廣州消息粵省東江戰事連日來陳軍節節退却聯軍則長驅直進大有急轉直下之勢聞博羅方面滇軍楊希閔自博羅解圍後其進兵計畫擬先肅清泰尾以東二十里至觀音閣七女湖水口墟橫瀝一帶與平山城之聯軍連成一氣先下惠城然後分兵進攻眞日(十一)已佔觀音閣現復由七女湖水口墟橫瀝一帶進攻陳軍已無力支持不日即可攻下至平山方面聯軍自先後佔領平山三多祝後又向前進兵陳烱明親率所部死力頑抗被許軍所敗已狼狽向河源潰逃而惠城方面平山現下惠城援路已絕軍心極爲搖動故近劉震寰所部節節圍攻每日飛機之炸彈十五生的大砲連向城內施放現聯軍一俟將馬鞍橫瀝各路肅清後即行總攻擊陳烱明復令林虎所部棄閩援惠爲背城借一之舉連日在閩部隊已取道梅縣興甯趕速赴援黃業興一部已到河源返攻淡水兩軍正在相持然聯軍尚佔優勝地位云又據香港電訊云帥府接胡思舜電十五夕佔馬鞍墟盧師諦參謀長寒(十四)電已佔稔山敵退三多祝奪槍百餘趙成梁電十二日佔南雄沈軍向梅嶺潰退敵傷亡甚衆我軍傷亡百餘奪槍二百餘又電云程潛電告留防東江俟克復惠城始回省又電云劉玉山足生瘡十五日由東江返省就醫又電云劉震寰回省養病行營職務委韋冠英代拆代行又電云省報載陳軍將領熊略練演雄被許軍張文達俘獲惟未証實陳軍師長黃業興旅長王定華現由詔安班師回粵援惠十六日電潮安縣長立雇夫八百名備用云 (民統)

▲川省戰訊

▲黔軍銅壁兩路之得手
▲袁祖銘通電就職
▲九日下總攻擊令

漢口電訊川省戰事黔省兩軍現在前綫已移于銅梁壁山方面聞黔軍在壁山涼亭關與省軍接觸後彼此激戰甚烈省軍不支漸向虎峯場福祿場方面引退壁山當被黔軍佔領復乘勝猛追先頭部隊已到大足之萬銀場及銅梁之虎峯場等處銅大兩縣已在黔軍掌握中至省軍作戰部隊爲六師張俊民一旅一師李旅三軍藍旅其衆約五六團又訊黔軍第五路魏若仙司令率其第十第十一兩旅由中路抄過右翼自銅梁之渭沱至安民鎮即遇省軍藍旅萬旅約一團餘人黔軍因衆寡不敵幾至潰退幸七師王團及三師李營由壁山之大廟兜襲並郭陳部隊亦由銅南之野貓溪以及武勝廣安雲門鎮等處合圍銅梁省軍見來勢甚銳遂不戰自退現袁祖銘已通電就援川各軍前敵司令電文謂祖銘奉命援川原期協助各軍早奠川局促成統一不圖戰事遷延久無結果日前奉令代理三路總司令旋復改任前敵總司令均以才輕任重迭電力辭雖不獲命仍持素志各友軍文電交責亦以未敢承命具覆日來戰況變遷前敵撤退敵燄頗張情勢頗急各方復申前說促即就職危難之際未容逃責苟利國家何惜頂踵謹于九月一日就援川各軍前敵總司令職督師進取誓掃敵氛一俟川局稍定即請解除責任以遂初衷敬冀鈞衡有在訓誨頻頒袍澤同仇艱難共濟特電奉陳祇乞鑒察云云又重慶通訊云川省戰事往復遷延省軍既不能剗除渝軍之實力渝軍亦不能撲滅省軍之大部以至勝負雖互有所聞而解決終屬無望劉湘宣布就清鄉督辦之職欲率中立軍隊劉自乾陳洪範劉春霖等作武裝之調停鼓吹月餘仍然偷安叙府不敢發動省軍自表面觀之雖似佔優勢而同床異夢劉成勳以對於民黨歷史過淺早有異心一軍對劉亦處處加以防閑茲錄二軍十七旅郭汝棟之電告可見其中意見之不能一致也原電云馬電計達此間主張近情如下(一)二軍以瀘渝爲根據前線固守稗木鎮之綫惟省軍因失隆昌調北道一軍回援請速電黔軍緊躡敵後(二)禹九恐一二軍或各方面得勝彼均難以生存已通電停戰派李子俊來此磋商和議似有誠意(三)八九師接得停戰電後準備向榮威移動取武裝調和姿勢並聯禹九甫公亦將通電調停(四)甫公對現勢抱樂觀刻與八九師及禹九切商辦法(五)大邑系結合已成禹九擬與甫公分主川政專解決一軍縮短戰禍正在密商中(六)甫公擬俟禹九方面得日把握立出主持一切據此觀察省軍意見尙屬兩歧恐難操必勝之勢也渝城三次被圍袁祖銘整頓精神出視防綫有一營長七日自南岸潰回全營散失殆盡袁立將其正法以申軍紀八號三師魏旅及黔軍之一部自江北蒸木筏渡河激戰終夜遂佔據彈子石渝軍復調李樾森之一部傅眞吾之一部回援均陸續開到九日始下總攻擊令其分配如次(一)黔軍顧國光旅長由彈子石淸水溪進攻(二)黔軍楊其昌旅長由漁洞溪抄至黃葛樹尾後回擊(三)黔軍李旅由浮圖關菜園壩一帶相機渡河(四)鄂軍張旅允明抽調強幹部隊兩營由江北渡河在彈子石方面增援(五)鄂軍于支隊長學忠緊戒南紀門浮圖關及黃沙溪江面(六)三師抽調一營警戒朝天東水兩門江面(七)鄂軍八旅担任警戒嘉陵江至唐家沱一帶江面(八)軍警督察處担任晝夜巡察並由鄂軍張旅抽編勁隊稽査以防奸宄有臨陣退却者無論官兵一律斬首此令既下軍聲大振想日內當可解圍聞此次圍城者除周軍外尙有湯子模軍之一部以綦江南川爲根據地專宜援後方每到南岸僅奪取銅元局捆載銅元而去渝軍若不急謀將後方肅清實爲腹心之患也 (民大)

▲變幻不測之湘局

▲趙恒惕現在瀏陽
▲謝國光復佔醴陵
▲譚軍分三路攻長
▲紳商會議三條件
▲譚軍再入長沙說
▲劉佐龍援湘之條件

據漢口電訊趙恒惕現在瀏陽督師掃淸瀏陽譚軍殘部長沙現由葉賀唐三旅長共同維持秩序尙未恢復謝國光續派援兵由攸縣北攻復據醴陵朱黃部隊已抵甯鄉與蔡部周旅合譚軍現分三路進窺長沙(一)謝國光由湘東出攸醴(二)吳劍學自湘南出湘潭(三)蔡鉅猷自湘西出甯鄉三路統計不下二萬餘人聲勢頗大趙運動豫軍加入護憲軍不果長沙如不可守趙當退守岳州依賴北軍再圖恢復地盤近日省垣紳商在商會開會提出三條件(一)長沙周圍三十里內爲中立區域雙方不得在內作戰(二)無論何軍攻省駐省軍隊須離省三十里防禦如無力防禦即須退出省城(三)不論何軍進城雖城不得騷擾違者由肇事軍隊主管長官負責軍務司長唐義彬到會聲明負治安全責乘要求不必在長沙作戰唐云我方可承認惟彼方如來攻擊爲自衞計不得不抵抗唐又謂北方準備兩湘混成旅兩兵艦靜觀湘中動靜趙勝決不入湘譚來北兵必來云又據另一消息十八日九日又生大變化譚軍已乘勝入城復得長沙趙恒惕軍已逃散無餘並大肆搶掠譚氏日內當重入長沙云云又日人得漢口電云駐泊長沙之日本軍艦因趙去譚來之際長沙城內秩序紛亂故派陸戰隊上陸保護領事館及其居留民云云又訊洛陽決定以武力解決湘事除電調第四旅劉佐龍所部移駐岳州外又令寇英傑旅亦準備赴援惟外傳有鄂督蕭耀南兼任援湘總司令之說殊屬不確但因軍費無着各軍開赴前敵殊屬不易聞劉佐龍現提出五項要求(一)先發欠餉三月(二)移防費七千五百元(三)以後按月預借二萬元(四)按月須津貼兵士米糧(五)在省正式設立駐省辦事處云云

▲厦門近日之形勢 (中絲捷)

▲孫傳芳之返閩
▲王永泉之招兵
▲林虎最近之動作

聯軍攻厦本改定十七日晨下總攻擊令乃頃接快訊云所謂十七晨之總攻擊令又成泡影厥因陳烱明將棄惠州退保潮梅故曾疊電粵軍回援一面王永泉軍因粵軍無心戀戰更初議故亦未敢孤軍逕進王氏正當進退維谷之際適孫傳芳突于十七晨回閩王氏乃欲面孫主持稍減日前艱鉅之責故緩戰之議遂決又聞王於月前(陰曆六七月間)曾在直蘇皖等處招募新兵四千餘人由某艦載其赴閩並由日本方面購到六五子彈七千萬發均于兩星期前運往福州云又據廣州通訊云昨有粵軍總指揮林虎代表某氏來鼓浪嶼寓某旅店帶有林虎親筆手書欲赴石碼與洪兆麟磋商進攻厦門業於日昨由嵩嶼往碼謁與洪氏磋商條件而被拒絕既不能和平解決惟有聽其玉碎云聞此行將由洪兆麟召集前敵之劉志陸黃任寰黃大緯陳烱光開軍事會議共商攻厦云 (和央博)

▲李烈鈞由滬赴粵

滬訊云李烈鈞自港來滬後日前接孫中山電促返粵李氏乃於昨日搭輪返粵與李氏同行者有郭泰祺劉成禺二人李氏年來與孫派頗形不合今忽赴粵孫李間之關係頗堪注意也 (捷)

▲智利通好條約案咨達參院

▲請一致議決

衆議院前日(十九)當會通過中華與智利通好條約案各節已誌昨報茲聞衆院已將當日會場經過情形咨達參議院請一致議決原文云衆議院爲咨行事本院於九月十九日開第三期第六十四次常會大總統提交之中國智利通好條約咨請承諾一案曾經審查報告議決提付二讀會討論並舉行三讀會之手續多數贊成該案全部通過合國會組織法第十三條之規定民國議會之議定以兩院之一致成之相應檢同全案移付貴院一致議決可也 (神)

▲日本災後消息彙誌

▲新銘輪船救回華僑七百五十六名

我國派赴日本救護震災之招商局輪船新銘號滿載賑濟粮食行抵橫濱情形已誌前報茲接門司十八日電訊新銘號抵橫濱將賑濟物品點交日本當局已於十六日由橫濱解纜載有華僑難民不少十七日抵神戶復將避難神戶之華人災民願意歸國者一律載回總共載有華人災民七百五十六名其中婦女七十三名孩童七十四名餘則均爲男子當日由神戶啓行十八日上午抵門司寄港後旋於是日下午三時出發逕直回滬預計二十日當抵上海當該輪抵門司時門司市曾贈送各災民以慰問物品咸歡迎收受救濟會代表朱氏並對日人云該輪抵橫濱時日本朝野殷勤欵待對華人災民亦特別保護當災民上船時橫濱官民多數到船送行至神戶時亦如此因此災民均甚感謝謂俟震災地方恢復原狀後仍當再來日本云

▲張代辦之謝狀與郭領事談話 我國駐東京代辦使事張元節氏對于日本當局救護華人之周到曾致函關東戒嚴司令部感謝茲覓得其原函大意如下敬啓者此次貴國中部震災乃曠古未有之奇劫敝國政府及國民極表同情敝國僑民蒙貴國政府救護幷供給粮食保護安全實深感謝貴國救護事務之秩序井然周到完備不勝感佩之至云云又我國駐長崎領事郭則濟氏與副領事王萬年氏前爲救護本國僑民於六日同赴橫濱盡力救護現已事畢業於十六日歸長崎原任並偕王氏之姪及家庭教員同歸據其語云橫濱總領事長福氏曾多方搜尋其屍首不獲長氏夫人及兒女三人則已避難于神戶領事館華僑死亡者約六百餘名其已救出之三千六百餘名中已有三分二歸國者其餘尙在神戶仍當陸續乘船回國現仍留居橫濱者大半娶日女爲妻尙有三十名左右又東京我國學生大部分無歸國之意凡學校不能恢復者均希望轉校云

▲關于學校善後問題之各種報告 據東京十八日電云東京各大學專門學校已被燒燬者之開學準備情形大略如左(一)日本大學學校之復舊及開學預定爲十月十日左右(二)中央大學擬在該大學原日地址建築臨時校舍(三)法政大學豫科及鄰接之中學部擬在該地建築臨時校舍(四)專修大學在原日地址建築臨時校舍因十一月起開始授課(五)慈惠大學醫科大學豫科及本科借用海城中學專門部目下協議善後方法中(六)日本齒科醫學專門學校借用牛込區之物理學校一部校舍擬於十月二十五日頃開課(七)女子英語學塾刻正向二三方面交涉借用校舍(八)明治大學擬於十月開始授課又電云東京帝國大學工學部決定自十一月一日起開始授課其他學部迄今尙無開課把握

▲日政府文件燒盡後之善後策 據東京十八日電云此次震災大藏內務農商務遞信文部五省之文件書類已全部燒盡致不能接續處理政務不得已決定通飭全國各府縣令其將政府前此發交各該府縣之文件書類重抄一份送來然後着手調査預計迄恢復原狀止約需一年云

▲歲入減少一萬萬二三千萬 東京十八日電云日政府因此次震災對於生活必需品之入口稅地租營業稅相繼稅均已以緊急勅令發表准其減免東京稅務監督管下之此等稅金合計須減少一萬萬二三千萬圓此外關於此次巨災間接的減收之稅爲數亦當不少云

▲東京附近之水災狀況 據名古屋電云東京附近之雨十六日早六時餘已停惟因十四十五兩日下雨過大各處與東京間之聯絡飛行因而杜絕十六日又有大西南風然幸天晴因決定實行聯絡飛行據其報告云十五日之暴風雨東京方面損害頗大東京附近之各河川多摩川馬入川均已氾濫現由工兵竭力防備東京附近一帶之橋樑復舊工程已完全陷於困難之境且由空中觀察天龍川富士川大井川等大河全部非常大水有大氾濫之勢沼津靜岡間之田地已全化爲泥海港不見禾稻又鈴川站附近田地亦已浸水並浸至車站附近惟幸沼津靜岡間之火車仍可通行云云 (神)

本京新聞

●關於銅元票之各消息

平市官錢局所發之銅元票信用最佳各界歡迎迨至劉恩源等長財時先後加印無數銅元票以此發放警餉於是信用掃地曾有擠兌之事發生幸警廳與步軍統領衙門極力維持均歸平穩豈料日昨忽然又起風潮比較第一第二兩次尤甚表面固然奸商與錢鬼子從中搗亂實則因各機關會議結果所至彼輩議決暫定八折而錢鬼子則已六折作價一般小販有以一吊票作五六枚者或四五枚者更有拒絕不收者大街小巷議論紛紛是以市面咸爲一種驚慌之象昨日已無一准行市如以現洋一元兌換銅元則一百七十枚至一百九十枚不等換銅元票可兌三十吊或三十二三吊矣然昨日各機關開會討論一主張維持到底暫救目前之金融俾免地方上發生意外況又屆節關一派主張該票既弄到如此地步設法維持固然應當試問誰有這個力量担任幾有萬設若目前勉強維持將來又如何了了不如此刻將舊票完全收回再由商會發行一種新票純粹由商人自衞比較穩妥善至果以第一說或以第二說爲有效尙未決定云又昨日步軍統領及警察廳會同具呈國務院聲明官錢局停止欵代爲收買但歷日既久借貸遂窮現在情勢緊迫地方治安關係匪輕若不立籌辦法軍警方面萬難再負責任等語此項呈文昨已提交閣議討論聞張財長當場提出意見擬由財部撥欵維持同時遴選與軍警商三界素有聯絡之幹員任爲官錢局監督會同整理一切各閣員對此均表贊同結果議決由財部妥爲籌欵迅速施行云云又据昨日調査此次銅元票風潮平市官錢局方面幷無若何關係其主要原因實有官錢局之外某有欵方面欲利用節關散布謠言令銅元票大低落之後彼乃預備大宗銀元以最廉價收買市面之銅元券昨日市面已有四出兜收者上次風潮前門外各大銀錢號莊有發財十萬八萬至二三十萬者昨日市面商戶拒用者已屬不少其通用者至下午已多按四枚收用昨日錢市銅元券不賣不買又一消息云現在市面物價已因上次風潮加價二三倍以上昨日現洋兌換現銅元竟亦落至一百八十二三枚上下因之外間有人謂現有人以大宗現銅元按低價收買現洋再以現洋收買銅元券又聞昨日以現洋收買銅元券有每元可買三十五吊之多者云又前門外有賣水菓者某甲因於前一日售賣水菓得有銅元票八十吊至前日上午因見銅元票落至八折虧本不肯掉換希望下午看漲距至下午銅元票更跌至六折某甲至一錢舖詢問得此消息竟唉呀一聲跌倒在地氣去不知人事旋由巡警趕到爲之僱車送醫院救治聞已無效旋即氣絕又衞戍總司令部呈大總統文云呈爲京師平市官錢局營私舞弊遺害貧民擬請明令懲辦以肅官箴並將近日維持銅元券經過情形恭呈具陳仰祈鈞鑒事竊査京師平市官錢局積弊相沿爲日已久始則挹彼注茲勉強措拄繼則捉襟見肘眞相畢露終則現欵罄盡負責無人自此次銅元券發生擠兌風潮以後金融停滯百物騰踊人心恐慌市面搖動蓋銅元券大都使用於貧民之手其小本經營莫不以銅元券爲生活故銅元券價格跌落此項貧民受害無窮若不急起維持誠恐一旦破裂京師治安亦受莫大之影響因即會同各界合力籌維一面商之財政部撥欵十萬元由警察廳協同商務會接濟兌現一面由步軍統領警察總監勸告商民務須按照定盤行使不得稍有折扣旬日以來懷憂對於銅元券維持方法實已費盡心血竭盡智能無如平市官錢局內容複雜黑幕重重歷任監督視爲財藪濫發幣券押抵現欵任意搜刮飽則颺去而遺毒市面爲害商民無所底止其印而未發之券以及抵押於各商號銀行者雖已一律査封而陸續發現於市面者爲數仍屬不尠迫至昨日卒以現欵周轉不靈銅元券價格又復暴落市面行情竟至五六折不等商民交易有因是爭執者有因是鬥毆者紛嚣之象觸目皆是若一任其私自折扣則京師秩序立見騷動事急勢迫擬請飭交院部迅籌善後辦法以維市面而保治安抑懷慶不能已於言者所有前此平市官錢局濫印濫發及擅自抵押幣券之貪墨官吏實爲此次風潮之罪魁禍首京師貧民創鉅痛深而此輩猶復逍遙法外衡之事理豈得謂平擬懇大總統頒發明令一一逮捕送交法庭依法懲辦並請査封財產抵作銅元券基金既可平市民之積怨且可樹將來之風聲整飭紀綱盡在於斯懷慶拱衞京師軍旅之事固屬專責茲以銅元券擾亂市面羣情洶洶深恐愈演愈烈危及治安骨鯁在喉萬難緘默除咨呈國務院査照外理合具文呈請鈞鑒伏乞訓示施行謹呈大總統(一)(醒亞光)(來)

●重賞拿拋假炸彈者

▲報告拿獲賞五百
▲扭送到官賞一千元

昨日步軍統領衙門暨京師警察廳發出布告云據報近有匪徒迭以小鐵筒內裝置火藥硫使暗爲拋擲藉資恫嚇事雖跡近兒戲究屬駭人聽聞況當此大局未定之際豈容此輩故意搗亂治安亟應嚴拿懲辦以安閭閻爲此布告軍民諸色人等一體知悉如有拿獲拋擲前項鐵筒之人扭送到官立即賞銀一千元倘知該匪藏匿處所報知該管地方官署因之拿獲者賞銀五百元儲欵以待決不食言除通令所屬查拿外合行布告周知切切此布

新亨銀行廣告

本行額定資本一百萬元全數收足經財政部農商部批准註冊在案經營商業銀行各種業務存欵放欵押匯貼現匯兌等項無不力求公道敏捷尚祈惠顧是幸 總理管理處京東交民巷西口瑞金大樓電話東局三千四百五十六 常務董事施肇曾 京行北京東交民巷西口瑞金大樓 電報掛號五五五 電話[illegible]室東局八八四 營業部東局四三 副理兼代經理倪光裕 襄理嚴國芳 國內各埠均有代理機關

三一一四

葛蘭素奶粉

純純粹粹不攙雜質的牛乳(一)

我們有一種牛乳 閣下可用 人人都可用 清潔純粹滋養件件好處都有 世界上不論那一種乳粉都不如他 還是什麼 還就是葛蘭素奶粉 那乳牛吃些什麼 吃的都是青青鬱鬱香香甜甜的草 那做乳粉的法子呢 用我們葛蘭素奶粉方法 所以做成乳粉一些兒沒有不潔淨的 你只要把開水倒在葛蘭素奶粉裏 馬上可以做成富於滋養清清潔潔的牛乳 把他喂孩子也好 把他做牛乳點心也好 總而言之 一樣好樣樣都好 從今天起列位對於「牛乳」一事不必再急得沒法想了 立定主意府上常常備着葛蘭素奶粉 便永遠不愁沒有純粹清潔確確當當的牛乳用了

葛蘭素奶粉 嬰孩成人老弱咸宜病人吃了尤宜

倫敦男生公司製造

上海華發大藥行經理

中華滙業銀行廣告

本銀行 奉財政部批准立案額定資本日金一千萬圓專營國內外滙兌並辦一切往來存欵定期存欵抵押放欵貼現放欵跟單押滙買賣生金生銀以及銀行一事業務無不格外克己倘祈 各界賜顧是幸特此廣告 總理章仲和 專務理事小林和介 京行總經理李光啓 地址東交民巷西口戶部街 營業時間 理午十時至下午三時止星期六上午十二時止總行電話總理室暨秘書室東局四百五十九號 專務理事室二千九百六十九號三樓二千九百六十七號 京行總經理室電話東局二千二百七十四號 營業部東局二千二百七十八號 出納科東局二千五百七十四號 通滙地點國內 上海 天津 漢口 濟南 青島 九江 福州 厦門 汕頭 廣州 香港 長春 奉天 大連 哈爾濱 安東縣 國外 東京 橫濱 大阪 神戶 京都 長崎 名古屋 門司 下關 函館 小樽 臺灣 朝鮮京城 倫敦 紐約 新加坡 孟買

君缺力太無朋乎？

服愛蘭百利牛肉汁 賽如武術家之威猛身体

在此夏秋之交凡百補品俱覺無味 惟此牛肉汁異常可口

愛蘭百利牛肉汁功能增氣力祛疾病助孩童之發育防年老之衰頹舉凡虛癆腎虧血衰腸熱服之無不靈驗不但可以補精神除病根而且生肌肉增腦力實較服牛肉茶鷄羊汁等為優也

各埠大藥房均有出售

上海廣東路四十號

愛蘭漢百利有限公司

謹啟

司各脫魚肝油之養人身如水之養稻田

司各脫乳白鱉魚肝油 能強筋骨增膂力使身體發育健強

令郎服此補品必定日見康強君自服之可保安寧如是一家人口健旺豈不樂哉

各大藥房出售 著名已五十年

SCOTT'S Emulsion (二)

本報

零售每份銅元六枚 京都每月銀洋八角五分 天津各省與外埠每月銀洋一元日本同

本

新製各鐵路行車 京奉鐵路全路行車時刻表每塊大洋十元 京綏鐵路行車時刻表每塊大[illegible]

北京證券交易所 特做活期押欵特別便利方法廣告

本所今爲便利經紀人及來塲顧客活動欵項起見特創做活期抵押放欵一項隨時可以還欵及互換押品之特別優待辦法凡自購公債需用現金者准以案內之各種公債票隨時來所商做利息格外克己如蒙光顧可請惠臨本所營業櫃面洽欲閱詳章函索即奉

三一四

交通銀行廣告

本行創設於前清光緒三十四年股本總額二千萬元專辦存[illegible]

中國銀行廣告

資本總額六千萬已收一千九百七十六萬零一百元公債金六百零三萬三千三百四十五元四角一分營業專辦存欵放欵貼現國內外滙兌買賣生金銀等業務并經特許代理金庫發行鈔票經理公債及鹽稅關稅

總行 北京

分支行及辦事處收兌處 京兆 京北 東三省 奉天 長春 吉林 黑龍江 哈爾濱 道裏 營口 大連 安東 開原 洮南 公主嶺 呼蘭 黑河 綏化 海倫 通化 臨江 江蘇 上海 南京 下關 蘇州 鎮江 揚州 [illegible]

京漢鐵路行車時刻票價表

◀中華民國十二年六月一日起改訂▶

站名	第一次 北京至漢口特別快車每逢星期一四開行頭二三等飯食俱備	第三次 北京至漢口常快車頭二三等每日開行飯食俱備	第五次 北京至漢口常快車頭二三等每日開行飯食俱備	第二十一次 北京至保定常客車頭二三等每日開行飯食俱備	第二十五次 北京至保定常客車頭二三等每日開行飯食俱備	第七十七次 祁家灣至漢口常客車二三等每日開行	第一百四十五次 北京至琉璃河常客車二三等每日開行	第一百四十七次 北京至長辛店常客車二三等每日開行	頭等票價 減三分之一為二等 減三分之二為三等
北京前門	[illegible]	[illegible]	[illegible]	[illegible]	[illegible]		[illegible]	[illegible]	
長辛店	[illegible]	[illegible]	[illegible]	[illegible]	[illegible]		[illegible]	[illegible]	[illegible]
保定府	[illegible]	[illegible]	[illegible]	[illegible]	[illegible]				[illegible]
正定府	[illegible]	[illegible]	[illegible]						[illegible]
石家莊	[illegible]	[illegible]	[illegible]						[illegible]
順德府	[illegible]	[illegible]	[illegible]						[illegible]
彰德府	[illegible]	[illegible]	[illegible]						[illegible]
新鄉縣	[illegible]	[illegible]	[illegible]						[illegible]
黃河北岸	[illegible]	[illegible]	[illegible]						[illegible]
黃河南岸	[illegible]	[illegible]	[illegible]						[illegible]
鄭州	[illegible]	[illegible]	[illegible]						[illegible]
許州	[illegible]	[illegible]	[illegible]						[illegible]
郾城縣	[illegible]	[illegible]	[illegible]						[illegible]
駐馬店	[illegible]	[illegible]	[illegible]						[illegible]
信陽州	[illegible]	[illegible]	[illegible]						[illegible]
新店	[illegible]	[illegible]	[illegible]						[illegible]
廣水	[illegible]	[illegible]	[illegible]						[illegible]
花園	[illegible]	[illegible]	[illegible]			孝感至漢口每日開二三等客車			[illegible]
孝感縣	[illegible]	[illegible]	[illegible]			第七十五次			[illegible]
漢口江岸	[illegible]	[illegible]	[illegible]			[illegible]			[illegible]
漢口大智門	[illegible]	[illegible]	[illegible]			[illegible]			[illegible]
漢口循禮門	[illegible]	[illegible]	[illegible]			[illegible]			[illegible]
漢口玉帶門	[illegible]	[illegible]	[illegible]			[illegible]			[illegible]

站名	第二次 漢口至北京特別快車每逢星期三日開行頭二三等飯食俱備	第四次 漢口至北京常快車頭二三等每日開行飯食俱備	第六次 漢口至北京常快車頭二三等每日開行飯食俱備	第二十二次 保定至北京常客車頭二三等每日開行飯食俱備	第七十四次 漢口至孝感常客車頭二三等每日開行飯食俱備	第七十六次 漢口至祁家灣常客車二三等每日開行	第一百四十六次 長辛店至北京常客車二三等每日開行	第一百四十八次 琉璃河至北京常客車二三等每日開行
漢口玉帶門	[illegible]	[illegible]	[illegible]		[illegible]	[illegible]		
漢口循禮門	[illegible]	[illegible]	[illegible]		[illegible]	[illegible]		
漢口大智門	[illegible]	[illegible]	[illegible]		[illegible]	[illegible]		
漢口江岸	[illegible]	[illegible]	[illegible]		[illegible]	[illegible]		
孝感縣	不停	[illegible]	[illegible]		[illegible]			
花園	[illegible]	[illegible]	[illegible]					
廣水	[illegible]	[illegible]	[illegible]					
新店	[illegible]	[illegible]	[illegible]					
信陽州	[illegible]	[illegible]	[illegible]					
駐馬店	[illegible]	[illegible]	[illegible]					
郾城縣	[illegible]	[illegible]	[illegible]					
許州	[illegible]	[illegible]	[illegible]					
鄭州	[illegible]	[illegible]	[illegible]					
黃河南岸	[illegible]	[illegible]	[illegible]					
黃河北岸	[illegible]	[illegible]	[illegible]					
新鄉縣	[illegible]	[illegible]	[illegible]					
彰德府	[illegible]	[illegible]	[illegible]					
順德府	[illegible]	[illegible]	[illegible]					
石家莊	[illegible]	[illegible]	[illegible]					
正定府	[illegible]	[illegible]	[illegible]					
保定府	[illegible]	[illegible]	[illegible]	[illegible]				
長辛店	[illegible]	[illegible]	[illegible]	[illegible]			[illegible]	[illegible]
北京前門	[illegible]	[illegible]	[illegible]	[illegible]			[illegible]	[illegible]

往來西便門廣安門行車時刻票價表

站名	第七百四十一次客車二三等	第七百四十二次客車二三等	頭等票價
西便門	[illegible]	[illegible]	
廣安門	[illegible]	[illegible]	[illegible]

往來長辛店豐台行車時刻票價表

站名	[illegible]	[illegible]	[illegible]	[illegible]	[illegible]	[illegible]	頭等票價
長辛店	[illegible]	[illegible]	[illegible]	[illegible]	[illegible]	[illegible]	
豐台	[illegible]	[illegible]	[illegible]	[illegible]	[illegible]	[illegible]	[illegible]

往來北京良鄉行車時刻票價表

站名	第七百五十一次客貨車二三等	頭等票價	站名	第七百五十四次客貨車二三等	頭等票價
北京前門	[illegible]		良鄉	[illegible]	
長辛店	[illegible]	[illegible]	琉璃	[illegible]	[illegible]
良鄉	[illegible]	[illegible]	南崗窪	[illegible]	[illegible]

往來琉璃河周口店行車時刻票價表

站名	第一百四十三次客貨車二三等	頭等票價	站名	第一百四十四次客貨車二三等	頭等票價
琉璃河	[illegible]		周口店	[illegible]	
周口店	[illegible]	[illegible]	琉璃河	[illegible]	[illegible]

往來高碑店梁格莊行車時刻票價表

站名	第八百五十三次客貨車二三等	頭等票價	站名	第八百五十四次客貨車二三等	頭等票價
高碑店	[illegible]		梁格莊	[illegible]	
淶水縣	[illegible]	[illegible]	易州	[illegible]	[illegible]
易州	[illegible]	[illegible]	淶水縣	[illegible]	[illegible]
梁格莊	[illegible]	[illegible]	高碑店	[illegible]	[illegible]

往來高邑縣臨城行車時刻票價表

站名	第九百零七次客貨車二三等	頭等票價	站名	第九百零八次客貨車二三等	頭等票價
高邑縣	[illegible]		臨城	[illegible]	
鴨鴿營	[illegible]	[illegible]	鴨鴿營	[illegible]	[illegible]
臨城	[illegible]	[illegible]	高邑縣	[illegible]	[illegible]

注意 (一)本路特別快車係每逢星期一及星期四自北京漢口開行 (二)本路特別快車既專爲長途旅客便利而設故所往均爲頭一等特別車 (三)凡旅客欲乘特別快車票須按等購買[illegible]

京綏鐵路管理局廣告

查本路三月份到期支付券七萬元擬於八月三十一日仍託金城銀行代爲兌現業將號碼類數登報廣告在案茲將開兌起止日期及每日兌出數目分別登報希各週知 八月三十一日兌足二萬元 九月一日起至九月五日止每日各兌一萬元 京綏鐵路管理局啓

〇三二四

提倡中國人請服中國人丹

龍虎商標

上海五馬路中法藥房人丹部發行

各埠各洋貨藥房均有出售

●京漢鐵路抽籤號碼廣告（第二百三十一號）

本路續充實產短期公債於九月十五日在中央公園當衆舉行第三次抽籤中籤號碼爲零五號一三號二一號三七號四五號五五號六八號七六號九〇號九九號六二號三一號計萬元券中籤貳十四張合洋貳十四萬元千元券中籤壹百零捌張合洋壹拾萬零捌千元百元券中籤陸拾張合洋陸千元五十元券…元共計還本四十八萬四千八百元凡中籤債券本息及未中籤債券第四期利息自九月三十日起至十月三十日止均在北京中國交通大陸金城鹽業新華各銀行兌取現洋十月三十日以後概在本局兌現特此廣告

文苑

再酬宜園見贈五次前均（狄祁）

吾道遭奇劫。知音索解人。江流趨日下。文體阨時新。禮樂淪胥久。枇糠簸穴勻。誰敎天地否。滄海盡揚塵。

六次前均（狄祁）

一片嫦娥影。相看憶舊人。每當盈缺處。長照別離新。夢斷香閨冷。光憐破鏡勻。廣寒仙境好。可復憶紅塵。

蕭齋雲以黎陽秋居雜詩見寄卽事步韵奉和（狄祁定父）

閑門秋草靜。野菊晚離開。地僻依車馬。天高鴻雁來。廿年交契闊。一紙唱酬縱。遠憶山中客。幽吟步屧徊。

澹懷忘世慮。幽境似仙家。詩袖香山本。經評陸羽茶。山禽啼獵葉。野鼠嚙藤花。偶一染塵迹。深盃對蟹蝦。

覓醉隨時樂。長歌自在行。看花尋古寺。聽雨過秋城。河出禹門遠。山連恒嶽平。大行浮積翠。滴滴向檐傾。

勞逸境殊絕。賢愚世並希。阮孚耽嘯傲。王約奈疑肥。名士角巾墊。衡門大布衣。乘時聊自得。茅屋架薔薇。

井水濯晨汲。園蔬霜晚誇。池花秋影瘦。臨竹午烟斜。妻子情同淡。親朋鬢半華。寄言蕭穎士。努力醉流霞。

雜錄

蟒蛇

南蛇出兩廣而西省尤多其形頭方口闊日光如鏡皮色黑白斑然尾甚細其末可貫數百錢土人言蛇大如人臂行卽風生常豎身三四尺而逐人性最淫婦人山行者皆佩觀音籐一條否則必爲所纏以尾入陰卽死觀音籐遍身皆刺刺似吾鄉之虎杖而較柔人見山有此籐卽知近處有南蛇矣其肉能袪風愈瘡瘍功效如神以燒酒浸之可以歷久人用其皮以繃三絃之鼓必硝熟之而後可用生者易蛀且易裂也其骨有名如意鉤者形僅如錢惟雄者有之爲房中術上藥口啣之可通宵不倦其腹之油能縮陽不可近昔予友蕭山周鳴皋客太平時有小僮自外看宰南蛇歸忽大哭以失陽告裸而視之陽物與二卵俱縮入腹中一僕云方開蛇腹時渠以手理腸胃定沾蛇腹之油故爾至此也問僮則於弄蛇腸胃之後旋卽溲溺手甘一撫陽耳逼求解之法皆云蛇生幾年則陽縮幾年屆期自出無藥可治云云亦異聞矣

盜骨

籍田之禮由來已久前清尙仍其舊蓋寓勸農之意也粵之順德地方富庶邑人踵事增華每歲立春必先期預以紙紮春牛大與眞牛等傍立太歲高如人持鞭植立亦紙製也不惜重金惟妙惟肖紮成置之東郊廟中此廟香火甚盛每歲縣官出郊行禮必至廟拈香且小憩焉廟祝亦必預潔廳事以爲招待某年縣官循例出郊迎春至廟拈香覩紙太歲陡然若有所觸亟詢紮此者是何店號廟祝據實告乃命役召之來詢以牙是何質答曰駝骨官不信卽就廳事嚴加訊問始吐實蓋盜人骨爲之故神似眞牙以是年年皆由其手製而値亦特昂也官乃按律置諸法此人在獄時告語禁卒曰駝骨白而少神人骨較爲瑩澤者年骨黃絕類舊牙女人骨則膩滑光澤但不任削云

明幣出現

陝人張某攜有鈔票一紙審閱係明代之物長約七寸許寬五寸上層橫書大明通行寶鈔六字下書直行一貫二字次繪制錢一千之圖式又書戶部奏准大明通行鈔票與銅錢一律通行不許使用僞造告發者賞銀百五十兩幷給犯罪人財產等語右書洪武月日裏面印影猶存閱此紙幣係糧餉都督處幕友從某外國人處借來以作式樣者噫六百餘年之故物外人尙知保存當道諸公能購回留作吾國博物館中之陳列品何幸如之

駱文忠公

花縣駱文忠公（秉章）於輿地之學最講求辦公事室中別有一案陳圖其上時時玩之後行軍竟得此圖之力公薨時室中止一布帳篋存百金詢之司會計者乃知公廉俸所入多以周窮困之人皆有廉吏稱罷官不能自存爲張羅千金犖不知所自來至是乃知皆出諸囊橐云公薨於蜀民罷市縞素輭車所過哀音相屬至有以如喪考妣四字榜於門者同官因語嫌國恤禁之民大呼曰使公等他日爲川督而死民必不爾其功德入人之深卽此可見矣左文襄公平回疆後勳望益崇一日謂人曰君視我何如駱文忠其人對曰不如也文襄曰何以知之曰駱公幕府人才有公公幕府人才乃不復有公以此觀之殆不也如文襄大笑曰誠如子言誠如子言

●蒙藏銀行廣告

本行額定資本壹千萬元照章先收伍百萬元四分之壹以上呈奉財政部驗資註冊在案並得代理國庫發行紙幣專營各種存欵放欵滙兌貼現及銀行一切業務無不異常克己辦理手續力求簡捷本行備有保險大庫凡貴重物品均可代爲保存取費格外從廉以副諸君惠顧雅意特此廣告　地址北京東交民巷滙昌大樓

營業時間　上午十時至下午四時

電話東局　總理室二八四九　營業室二四九九　經副理室三三二一　傳達處一二三六

●京漢鐵路管理局續行招標承辦電線等料廣告（第一百二十四號）

本局現奉交通部核准取消上次電線等料等件標函另行招標茲定於八月十五日下午四鐘在本局當衆開標凡願投標各商應先到本局材料處第二課領取標單標封幷往本路長辛店材料總廠看明貨樣將本局所頒標單填明確實價目裝入所領標封用火漆固封加蓋天閘交章限於八月十四日以前寄到本局另繳投標押欵二千三百元須於開標前五日交由本局材料處發收倘有逾期及不繳押欵或不合總價百分之十者所有標函一作爲無效得標者照部頒條例辦理各商所投標價有效期間須定十日以便審核不得再有手續選標不按照價最廉者並有分給數家承辦之權如有時各商得標後不允承辦本局將沒收投標押欵之一部分特此佈告

強身壯體保腎補精

羅威士 健壯丸

夫欲求身體健壯多嗣多壽者必須保腎補精爲第一要義腎乃人身之基礎全體之根源此理人之易明也

強壯精水必定充足　身體亦必健康

凡腎經虛弱精水虧損者必由先天不足後天失調或婚娶太早色欲過度耗精必腎不交用腦過度無故洩精以上種種原因若無保腎補精妙品培養但終無強壯之日勢必發生下列各症起仍疲困倦脊背刺疼腰膝痠痛頭目昏花四肢無力行動心跳動作氣喘虛寒淋濁夜夢遺精無夢卽遺夜多小便尿後反滴陽萎不舉精寒精清難於種子

甚致有絕嗣之患　卽強行房事亦必妨害健康

本醫有鑒於此發明經驗考驗保腎補精強身壯體最有奇效之補品配製健壯丸凡患腎經損精水虛寒各症服之立見奇效

功能腎壯　補腎生精返老還童麒麟可待百病消除乃保腎補精之靈丹欲求多嗣多壽者請卽購服效驗非常也

精濃　身強　體健　除主治服法另有中文英文詳細仿單價目每瓶洋一元每打洋十元正外埠函購原局寄奉購藥一瓶至一打除藥定價外加寄費二角

總經理處北京前門大街鮮魚口外迤南路東中華大藥房　西單牌樓路西英美藥房　東四牌樓東安市場瑞華藥房　天津單街子老德記藥房

惠顧詳認羅威士健壯丸庶不致悞

●京漢鐵路管理局招商投標承辦磅橋廣告（第一百三十號）

本局業經呈奉交通部核准招商投標承辦磅橋十六具定於十一月十五日下午四鐘在本局當衆開標凡願投標各商號應先到本局材料處第二課領取標封幷說明書然後塡報確實價目（以銀洋爲本位）用火漆封固限於十月十五日午前寄到本局另繳投標押欵五千元整（如以支票或保單爲押欵者應以本京各銀行爲限）於開標前五日交到本局材料處發收倘有逾期及不繳投標押欵者標函作爲無效所有一切手續均按部頒條例辦理各商所投標價有效期間至少須留三十日以便審核再本局選標不限於開價最廉者並有分給數家承辦之權特此佈告

沙行醫生

電帶

爲廣州電醫生之鼻祖是寰球自療具之大王

人能屏除藥石專佩沙行電帶則病無有不痊矣沙行醫生電帶之八大要一不用服藥二無痛苦三病必全愈四永無誤治五不傷元氣六愈期最速七危常可救八虛必能復沙行電帶之獨特性質增進心之活力保全天壽之健康卽奏百病根治之偉効專醫病夫弱子所患之慢性病擯療精神孱弱人之羸凡身體衰弱半身不遂四肢麻木風癱頭腦痛病諸虛百損等症自來華設局發售以來大受患者所歡迎凡有病而怕服藥又想早日全愈者請速購之　函索本醫生衛生公報每期郵票三分附送美人牌擦面牙粉包

廣東大市新街中約二百零七號門牌　余復昌鑲牙醫所內沙行電帶公司

純淨菲拉賓藥餅

特效品乃本醫生靈效之樂方泡製性平和無烈此餅效力極速不言立見影准能有燕子穿雲之功夫陰陽和萬物生一索得男洵可異哉服之壯健元陽反弱爲強永無陽痿之患而且英物長大必然豐美繩祖武振家聲登特夫婦先後天倫之樂服法每日兩次每二餅飯後服開水送下定獲奇功矣

價目每大瓶二元小瓶一元二每打二十元十二元分銷北京大柵欄屈臣氏藥房

膳丸

女腎…經閉氣痛…細則詳載內仿單外埠函購不加郵費　經售處香港六合號北京大柵欄屈臣氏藥房　世界對過廣東藥房　南華歐洲世界藥房特佈

膏

…力能溫暖肚腹筋骨…每封七角五分一打八元內有詳單　東安市場和記藥房　太原府三晉藥房

…太原府大中市正興東保府西街華英藥房石家庄德恒…香港美德利公司啓

●中華儲蓄銀行廣告

本行資本一百萬元收足五十萬元經營商業銀行一切業務手續敏捷利息滙費無不格外克己兼辦各項儲蓄久承各界信用如蒙惠顧至爲歡迎　行址打磨廠西頭

双美人牌香皂

經驗四十餘年更又加意研究用最新之良法所製造之香皂也決不侵皮膚眞天下之優品也

請用双美人牌香皂　就皮膚嬌嫩增鮮潤

請用双美人牌香皂　就皮膚顯自然之優美

請用双美人牌香皂　就皮膚上永留可愛的香味兒

化粧次序　双美人牌香皂　双美人牌雪花膏　双美人牌洗臉粉　双美人牌花粉　双美人牌頰胭脂　双美人牌刷花粉　美人

越南 明德機器廠 河内

華僑自製最新式火柴盒機器

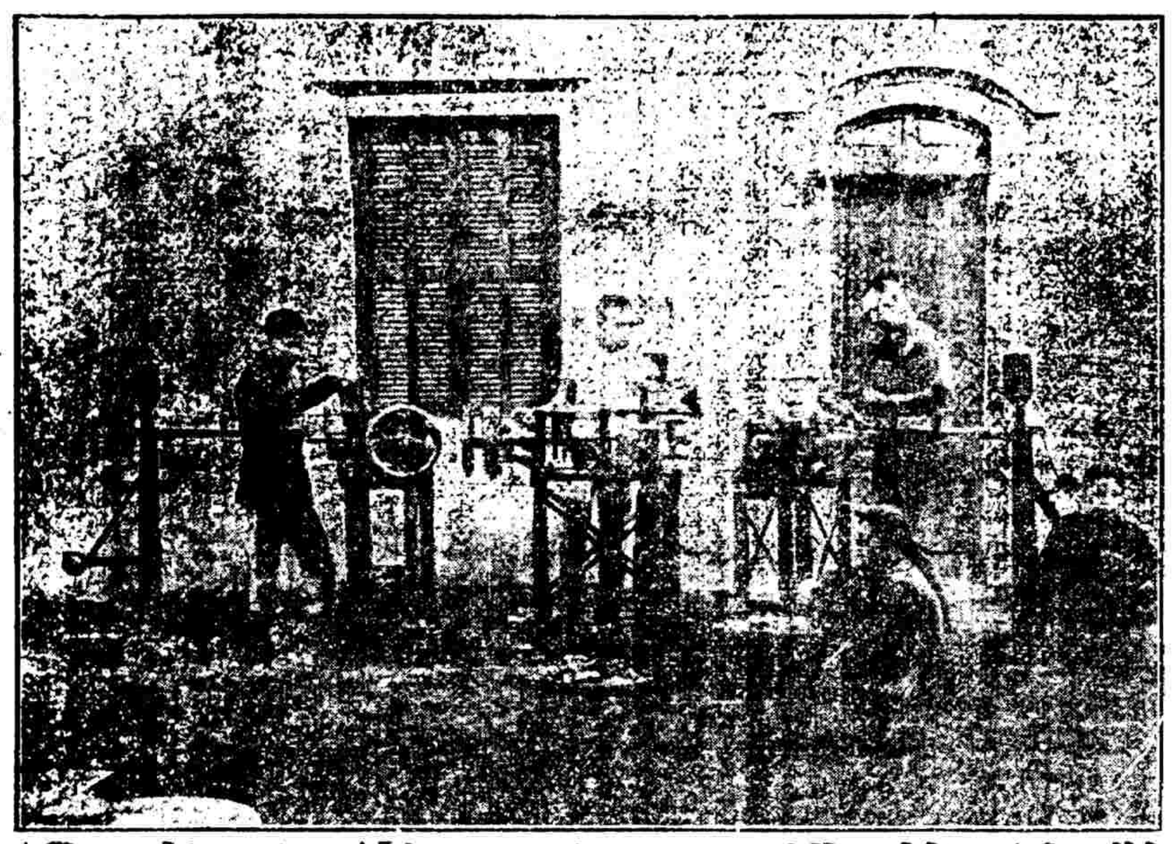

敬啓者本廠專承造各工廠全部各種新式機器製造火柴織紗印字機等鋼純工巧絕倫久已馳名遐邇譽滿環球近來新改良製造火柴機器一種裱糊紙盒等細微工夫亦可不假手工瞬息之間完全蕆事西人見之亦稱奇巧詢利器也倘蒙　祖國實業界採購自當格外克己表示歡迎　越南河内生祠街九十五號本廠　●通信處　Cay, Minh Et Cie 95 Route Sin Tu (Tonkin) Hanoi

普通新聞

◉內部修正褒揚條例之通告 內務部昨咨各省區內開本部修正褒揚條例施行細則業于本月十四日呈奉大總統指令准如所擬辦理等因並附修正各條例于後惟查近日各省呈請咨部褒揚之案尚多未據遵照此次修正細則辦理除分案核駁並分行外極應抄錄褒揚條例施行細則修正各條咨送查照飭遵計抄褒揚條例施行細則修正各案（第十一條）褒揚條例所稱之縣知事凡原籍地或行誼事蹟表著地之地方官均屬之其行誼事蹟表著地在外國時由駐在該地之本國領事遵照前項辦理呈部核辦（第十九條）凡事狀合于褒揚條例第一條所列各欵之第一者通例每人應繳褒揚費八元兼有兩欵以上者每欵遞加四元其兼有三欵以上者擬入特例者按照上列數目加倍照繳（第二十二條）凡受褒揚人領到褒揚物品後因遭變故遺失得呈請補給仍按照褒揚條例第二第三兩欵及施行細則第十三第十四第十九條辦理但請補給匾額或褒辭褒章每項應繳費四元特例褒揚者加倍原繳（第二十四條）縣知事或出具證明書之文官所證明事狀有不實者得依法懲戒云（北

◉蒙王到奉見張作霖 本訊內蒙賓圖王於上星期來奉會同任省之達爾罕親王於十七日往見張作霖聲言碰商東三省與蒙區協力興辦實業之計畫張擬日內召集王永江談實業廳長等開會討論以便表決雙方協力進行云 （中）

◉交部接運旅日被災華人辦法 交通部以此次旅日學生及華民受震災影響回國者不少因擬定各路乘車免費辦法九條如次第一條旅日被災學生及華僑回國抵到達口岸後得向各該地國有鐵路左列各車站請領一次用免費乘車證（京奉鐵路）（天津車站）（奉天車站）（京漢鐵路）（北京車站）（漢口車站）（津浦鐵路）（天津車站）（濟南車站）（浦口車站）（膠濟鐵路）（青島車站）（滬甯鐵路及滬杭甬鐵路）（上海車站）第二條旅日被災學生及華僑回國欲於達到口岸請領免費乘車證者應先向駐日本公使或領事或留日學生監督請發證明書第三條旅日被災學生及華僑請發證明書應聲明所到口岸及目的地第四條駐日本公使領事留日學生監督發給證明書須記明學生或華僑姓名人數所到口岸及目的地其經過二路以上者須視其所必由之路另給證明書以便持向聯絡該路之車站驗明換發第五條各該路局遇有旅日被災學生或華僑請領免費乘車證者應查驗文件隨時換發並分期報部備案第六條被災學生及華僑請領免費乘車證如同時人數較多時各該路局得酌量情形專掛車輛運送第七條各該路局發給免費乘車證應以尋常客車三等車票為限第八條本辦法以二個月為有效期間第九條本辦法自民國十二年九月十五日施行 （美）

◉日使所述之伊集院歷史 此次伊集院男爵業經被任為外相據駐華日使芳澤氏云伊集院係於一千八百九十年畢業於帝國大學法律科當時與其同班者有石井子爵（即現駐法大使）及前青島民政長秋山博士氏於畢業後即被派在外務省辦事未幾遂被任為駐釜山及鎮南浦等處領事之職惟當氏任鎮南浦領事時芳澤氏方派入外務省辦事中國拳匪亂後氏被任為天津總領事直至日俄戰爭時始行回國一千九百零六年任為英國使館參事官之職一千九百八年由英返日任為駐華公使至一千九百十三年辭職返國一千九百十六年授為駐義大使之職一千九百二十年返國派充外務省情報部主任去年派充旅順總督氏素具世界大勢之眼光若對個人彼實為一可靠之友朋若對官場而言彼實為一誠實之幹員富於毅力勇往直前每作一事迭三思而後行而外人鮮有知其底蘊者氏實為日本朝野不可多得之人才氏對於中國國事頗屬關心每思設法使兩國國交入於親密之境總之氏此次得被任為外相實屬人位相宜將來對於山本內閣總可有些建議云云 （美）

◉俄人又在尼布楚激戰 軍事機關消息黑石尼布楚地方十五日突來赤黨一千二百餘人與舊日之白黨雙方攻擊情勢激烈黑督吳俊陞已電令黑河巴鎮守使滿哈萬司令各派兵驅逐境外並電護路司令朱慶瀾在黑河滿洲里綏芬海拉爾大烏蘇里等重要地點建築砲台以資鎮攝而固邊疆云 （神）

◉質問皖省增兵之咨復 國務院對參議員桂殿華等所提出安徽馬聯甲加增軍額之質問一節昨日咨覆文如次國務院為咨復事准貴院咨送議員桂殿華等為安徽馬督理加增軍費案政府據何理由准予通過提出質問書一件請答復等因查馬督理儉電業經陸軍部駁復在案此次該督理為蘇皖魯豫匪氛正熾津浦路線防護正在吃緊擬就現在之五個旅中酌提兩旅改編一師專備護路及令鄰省土匪之用餘仍舊貫並未提及增加餉項之語原質問書所稱舊事重提九日閣議仍經准予通過一節實屬並無其事相應咨覆貴院查照此咨參議院（醒）

◉天津日領將更迭 天津日本總領事吉田氏因東京發生震災離津回國昨據日人方面消息日政府對於吉田氏將有新任命令其在外務省充當要職故天津總領事一席將另任他人接替云（絲）

◉憲法會議流會三十九次 昨日憲法會議開第一百九十三次會議副議長吳景濂主席兩次延長時間至三時二十分參院簽到一百三十二人衆院三百四十四人尚不足法定人數主席遂令秘書先發出席証發畢後主席報告計發出席証四百七十六張遂宣告散會開散會之後又續到十二人較法定人數只差三十四人是為第三十九次流會云 （醒）

◉英法兩國總理會議 巴黎十九日電英國首相包爾溫與法國總理普嘉賚在英使署小餐後開秘密談話僅有傳譯員在場云又據公布云英法兩國總理乘其晤會之機交換關于普通政治上形勢之各項意見想兩總理于一次晤會中當不能即行解決任何切實辦法但彼等甚願彼此意見表示普通諒解並察實無論如何于原則上自無任何離異之緣由致有妨害兩國之通力合作以時局之解決與世界之和平端賴乎此云 （秀）

◉拯濟日災質問案之咨復 國務院對參議員黃錫銓等所提拯救日災之質問昨有咨覆之文如下國務院為咨復事准貴院咨送議員黃錫銓等對于日本大災提出質問書一件請答復等因查此次日本地震奇災亘古未聞日本人民及我國旅日僑民學生同罹浩劫急宜設法拯救貴議員等殷殷垂詢具見救災卹患之熱忱惟其提問各節政府及國民均已陸續籌辦茲分別答復如左（一）關于援救日本災民一節業經政府明令由財政部迅籌二十萬元滙交日本政府作為捐助之欵並令各地方長官勸諭紳商廣募捐欵儘數滙撥藉資拯救一面復由交通部提出籌運糧食特准出口說帖經由財政部稅務處核定賑糧運日免稅放行辦法以便施行更由閣議議決查照前年北五省旱災成案全國海常關稅項下統加一成一年為限以一半協濟日災一半充本國賑災之用由外部照會外交團徵求同意在案此外京內外各長官及各團體亦均倡籌巨欵廣為勸募滙往災區以盡恤鄰之誼（二）關于救護我國旅日僑民學生一節已經政府明令由外交部轉飭駐日本長崎神戶領事就近調查被難情形迅速電呈並先代政府實行撫慰一面由內務部財政部商撥欵項遣派官員會同本國紅十字會攜帶衣服食品藥料等項馳赴東京一帶設法援救而各地軍政紳商工學各界或滙欵接濟或撥艦赴援或設會募捐同情營救不遺餘力統觀以上各情是黃議員等所預為籌畫者政府及國民均已積極進行至于閣議僅議決撥助二十萬元之故實因近來中央財政萬分竭蹶所有軍政各費無法應付盡人皆知不得不體念時艱量力捐助並非對于國際名位有所不顧姑救濟之方全恃衆擎易舉國民果踴躍輸將其力量較之政府實大數百萬巨欵無難咄嗟立辦更足補政府之所不及也相應咨復貴院查照此咨參議院 （醒）

◉新聞界可訂購交部所收無線電訊 交部近因北京新建無線電台已告竣工現為傳播無線電新聞起見特訂傳播該項新聞則例如下凡由德國腦恩（英文）法國波都（法文）美國舊金山（英文）等地拍來各無線電均可收受除關於政治及軍事上秘密不能宣布外其餘新聞電報咸可代為宣傳如有報館或通信社願閱此項新聞者每日百字以上二百字以下月徵抄寫費洋三十二元如閱三個月徵費二十八元如閱半年月徵費二十四元每加一百字月加徵洋十六元餘類推欲閱者請向北京天橋無線電局訂購並預繳抄送費一個月以便逐日寄奉云 （聯）

◉財部答覆十二年度預算辦法原文 關於財政部提議十二年度預算辦法經審計院咨詢究竟各節略誌前報茲再將該部答復原文照錄於下財政部為咨復事准貴院咨開准函稱本部提議十二年度預算未核定以前在京各機關支出經費暨各省區支出軍政各費暫行辦法一案經國務會議議決照辦抄錄議案達院查照辦理等因查自九年度起各年度預算未經核定以前歷經國務會議議決京外各機關仍照八年度議決預算及縮經所稱暫行辦法在京各機關支出經費暫按現在實支數開支一節未知所謂實支者是否指前年度最終之月而言近來中央各部署支出不循規則任意增加額外職員若以此等實支為十二年度支出標準則最近濫增經費之官署轉覺獨占便宜且中央與各省區辦法兩歧揆之政體亦失其平本院再三審度所有在京各機關支出經費在十二年度預算未核定以前似仍應援照歷屆成案以八年度縮經國務院核准追加有案者以為標準本院為劃一預算辦法或抑冗費起見特貢意見即希查核再近見八月二日公報登載財政部呈准十一年度預算辦理業經本部提出國務會議議決參有本年度各機關預算仍照十一年度預算辦理在案之語與此次議決之案是否同時並希見示等因到部查本部提議十二年度預算暫行辦法一案在京各機關支出經費暫按現在實支之數開支所謂實支之數係按照本部核准有案各欵而言並非濫支經費漫無限制之謂實際上仍以八年度議決預算及縮經院部核准追加各案為範圍至議案中中央與各省區辦法所以微有不同者實因八年度以後中央添設機關甚多若與各省區一律辦理恐有不能包括之處且以事實上論之本部按月實發之數比較預算及追加各案仍有不能照數核發者故用實支之數尚可賅括若各機關濫增經費未經院部核准之欵當然不在此列其公報登載本部議決案所稱仍照十一年度預算辦理一節查十一年度預算未核定以前在京各機關經費暫按實支之數開支前經國務會議議決在案此次十二年度暫行辦法仍係根據十一年度議案辦理公報所載各節並非另有議案相應咨復查照云云 （美）

北京證券交易所行市 九月二十日

（前場開盤收盤）

人星軍需債…… 三年債…… 五年債…… 七年債…… 金融債……六十六元七 [illegible]

英金票…… 日金票…… 中電源…… 中股老股…… 交通股…… 新華股……

久大股…… 中興股…… 華興股…… 通惠股…… 懋業股……

（後場開盤收盤）

人星軍需公債…… 金融債……六十九元九五 [illegible]

四年…… 兌換券…… 中國股……五十九元除利 電燈股……三十二元除利 五族股……七十四元 中華儲蓄股……七十七元 水股老股（三五）……新股（二三） 華興股……

雜糧行市 九月二十日

甯新股…… 久大股…… 中興股…… 中電源…… 通惠股…… 懋業股……

稻米……十七元八 小站米……十六元八 上買米……十四元五 [illegible]……十三元

春麥……七元三 玉米……四元三 綠豆……七元 紅糧……七元

現洋換錢票……四扣 兌換券……二元一 流通券……九元八元二 大毛錢每百元……一百三十五 印花稅票……七錢零七五 洋錢……十一毛九 小洋……四十五 金價……八元

（八月十一日白天） 廣和樓
沈富貴 牛頭山 李盛春 狀元譜 趙盛璧 百涼樓 雷喜福 程柯寨 [illegible] 紅書劍 [illegible] 嘉興府

（八月十一日白天） 三慶園
小雲甫 吊金龜 五齡童 闊府 王斌芬 斬黃袍 俞華庭 十字坡 楊寶森 跑 [illegible] 會

（八月十一日白天） 慶樂園
白月樓 鑫小樵 張少仙 金桂芬 高媚蘭 [illegible] 花蝴蝶 沙橋 玉堂春 一 封 [illegible]

（八月初八日夜戲） 三慶園
俞華庭 計艷芬 王斌芬 俞步蘭 蓋月春 [illegible] 五齡 楊寶 [illegible]

京綏鐵路行車時間里數客票價目表 中華民國十二年七月一日重訂

站名	第一次 豐台至綏遠 每日開行	第三次 豐台至大同 客貨車每日開行	第五次 豐台至張家口 客貨車每日開行	第七次 豐台至張家口 客貨車每日開行	第九次 豐台至南口 客貨車每日開行	第十一次 張家口至豐台 客貨車每日開行	第十三次 張家口至大同 客貨車每日開行	第十五次 大同至綏遠 客貨車每日開行	豐台至各站三等票價	豐台至各站里數
豐台	[illegible]	[illegible]	[illegible]	[illegible]	[illegible]	[illegible]	[illegible]	[illegible]	[illegible]	[illegible]
廣安門	[illegible]	[illegible]	[illegible]	[illegible]	[illegible]	[illegible]	[illegible]	[illegible]	[illegible]	[illegible]
西直門	[illegible]	[illegible]	[illegible]	[illegible]	[illegible]	[illegible]	[illegible]	[illegible]	[illegible]	[illegible]
清華園	[illegible]	[illegible]	[illegible]	[illegible]	[illegible]	[illegible]	[illegible]	[illegible]	[illegible]	[illegible]
清河	[illegible]	[illegible]	[illegible]	[illegible]	[illegible]	[illegible]	[illegible]	[illegible]	[illegible]	[illegible]
沙河	[illegible]	[illegible]	[illegible]	[illegible]	[illegible]	[illegible]	[illegible]	[illegible]	[illegible]	[illegible]
昌平縣	[illegible]	[illegible]	[illegible]	[illegible]	[illegible]	[illegible]	[illegible]	[illegible]	[illegible]	[illegible]
南口	[illegible]	[illegible]	[illegible]	[illegible]	[illegible]	[illegible]	[illegible]	[illegible]	[illegible]	[illegible]
青龍橋	[illegible]	[illegible]	[illegible]	[illegible]	[illegible]	[illegible]	[illegible]	[illegible]	[illegible]	[illegible]
康莊	[illegible]	[illegible]	[illegible]	[illegible]	[illegible]	[illegible]	[illegible]	[illegible]	[illegible]	[illegible]
懷來	[illegible]	[illegible]	[illegible]	[illegible]	[illegible]	[illegible]	[illegible]	[illegible]	[illegible]	[illegible]
土木	[illegible]	[illegible]	[illegible]	[illegible]	[illegible]	[illegible]	[illegible]	[illegible]	[illegible]	[illegible]
沙城	[illegible]	[illegible]	[illegible]	[illegible]	[illegible]	[illegible]	[illegible]	[illegible]	[illegible]	[illegible]
新保安	[illegible]	[illegible]	[illegible]	[illegible]	[illegible]	[illegible]	[illegible]	[illegible]	[illegible]	[illegible]
下花園	[illegible]	[illegible]	[illegible]	[illegible]	[illegible]	[illegible]	[illegible]	[illegible]	[illegible]	[illegible]
辛莊子	[illegible]	[illegible]	[illegible]	[illegible]	[illegible]	[illegible]	[illegible]	[illegible]	[illegible]	[illegible]
宣化	[illegible]	[illegible]	[illegible]	[illegible]	[illegible]	[illegible]	[illegible]	[illegible]	[illegible]	[illegible]
沙嶺子	[illegible]	[illegible]	[illegible]	[illegible]	[illegible]	[illegible]	[illegible]	[illegible]	[illegible]	[illegible]
張家口	[illegible]	[illegible]	[illegible]	[illegible]	[illegible]	[illegible]	[illegible]	[illegible]	[illegible]	[illegible]
孔家莊	[illegible]	[illegible]	[illegible]	[illegible]	[illegible]	[illegible]	[illegible]	[illegible]	[illegible]	[illegible]
郭磊莊	[illegible]	[illegible]	[illegible]	[illegible]	[illegible]	[illegible]	[illegible]	[illegible]	[illegible]	[illegible]
柴溝堡	[illegible]	[illegible]	[illegible]	[illegible]	[illegible]	[illegible]	[illegible]	[illegible]	[illegible]	[illegible]
西灣堡	[illegible]	[illegible]	[illegible]	[illegible]	[illegible]	[illegible]	[illegible]	[illegible]	[illegible]	[illegible]
永嘉堡	[illegible]	[illegible]	[illegible]	[illegible]	[illegible]	[illegible]	[illegible]	[illegible]	[illegible]	[illegible]
天鎮	[illegible]	[illegible]	[illegible]	[illegible]	[illegible]	[illegible]	[illegible]	[illegible]	[illegible]	[illegible]
羅文皂	[illegible]	[illegible]	[illegible]	[illegible]	[illegible]	[illegible]	[illegible]	[illegible]	[illegible]	[illegible]
陽高縣	[illegible]	[illegible]	[illegible]	[illegible]	[illegible]	[illegible]	[illegible]	[illegible]	[illegible]	[illegible]
王官人屯	[illegible]	[illegible]	[illegible]	[illegible]	[illegible]	[illegible]	[illegible]	[illegible]	[illegible]	[illegible]
聚樂堡	[illegible]	[illegible]	[illegible]	[illegible]	[illegible]	[illegible]	[illegible]	[illegible]	[illegible]	[illegible]
周士莊	[illegible]	[illegible]	[illegible]	[illegible]	[illegible]	[illegible]	[illegible]	[illegible]	[illegible]	[illegible]
大同	[illegible]	[illegible]	[illegible]	[illegible]	[illegible]	[illegible]	[illegible]	[illegible]	[illegible]	[illegible]
孤山	[illegible]	[illegible]	[illegible]	[illegible]	[illegible]	[illegible]	[illegible]	[illegible]	[illegible]	[illegible]
堡子灣	[illegible]	[illegible]	[illegible]	[illegible]	[illegible]	[illegible]	[illegible]	[illegible]	[illegible]	[illegible]
豐鎮	[illegible]	[illegible]	[illegible]	[illegible]	[illegible]	[illegible]	[illegible]	[illegible]	[illegible]	[illegible]
新安莊	[illegible]	[illegible]	[illegible]	[illegible]	[illegible]	[illegible]	[illegible]	[illegible]	[illegible]	[illegible]
紅砂壩	[illegible]	[illegible]	[illegible]	[illegible]	[illegible]	[illegible]	[illegible]	[illegible]	[illegible]	[illegible]
官村	[illegible]	[illegible]	[illegible]	[illegible]	[illegible]	[illegible]	[illegible]	[illegible]	[illegible]	[illegible]
平地泉	[illegible]	[illegible]	[illegible]	[illegible]	[illegible]	[illegible]	[illegible]	[illegible]	[illegible]	[illegible]
三岔口	[illegible]	[illegible]	[illegible]	[illegible]	[illegible]	[illegible]	[illegible]	[illegible]	[illegible]	[illegible]
八蘇木	[illegible]	[illegible]	[illegible]	[illegible]	[illegible]	[illegible]	[illegible]	[illegible]	[illegible]	[illegible]
十八台	[illegible]	[illegible]	[illegible]	[illegible]	[illegible]	[illegible]	[illegible]	[illegible]	[illegible]	[illegible]
馬蓋圖	[illegible]	[illegible]	[illegible]	[illegible]	[illegible]	[illegible]	[illegible]	[illegible]	[illegible]	[illegible]
卓資山	[illegible]	[illegible]	[illegible]	[illegible]	[illegible]	[illegible]	[illegible]	[illegible]	[illegible]	[illegible]
福生莊	[illegible]	[illegible]	[illegible]	[illegible]	[illegible]	[illegible]	[illegible]	[illegible]	[illegible]	[illegible]
三道營	[illegible]	[illegible]	[illegible]	[illegible]	[illegible]	[illegible]	[illegible]	[illegible]	[illegible]	[illegible]
陶卜齊	[illegible]	[illegible]	[illegible]	[illegible]	[illegible]	[illegible]	[illegible]	[illegible]	[illegible]	[illegible]
綏遠	[illegible]	[illegible]	[illegible]	[illegible]	[illegible]	[illegible]	[illegible]	[illegible]	[illegible]	[illegible]

環城枝路

站名	[illegible]	[illegible]	[illegible]	[illegible]
正陽門	[illegible]	[illegible]	[illegible]	[illegible]
東便門	[illegible]	[illegible]	[illegible]	[illegible]
朝陽門	[illegible]	[illegible]	[illegible]	[illegible]
東直門	[illegible]	[illegible]	[illegible]	[illegible]
安定門	[illegible]	[illegible]	[illegible]	[illegible]
德勝門	[illegible]	[illegible]	[illegible]	[illegible]
西直門	[illegible]	[illegible]	[illegible]	[illegible]

宣化枝路

站名	[illegible]	[illegible]
宣化	[illegible]	[illegible]
水磨	[illegible]	[illegible]

大同枝路

站名	[illegible]	[illegible]	大同至各站三等票價
大同	[illegible]	[illegible]	[illegible]
平旺	[illegible]	[illegible]	[illegible]
口泉	[illegible]	[illegible]	[illegible]

京門枝路

站名	第七百五十一次	第七百五十三次	第七百五十五次	三等票價
西直門	[illegible]	[illegible]	[illegible]	[illegible]
石景山	[illegible]	[illegible]	[illegible]	[illegible]
三家店	[illegible]	[illegible]	[illegible]	[illegible]
門頭溝	[illegible]	[illegible]	[illegible]	[illegible]

注意

由正陽門下行第七百三十一次七百三十九次客車與各車站一律停車其餘均不停車 [illegible]

天津 敦慶隆
純毛嗶嘰
嗶嘰為近年服裝最時尚之品耐久素雅大方有素面斜紋堅韌人字多印花等棉類顏色鮮明頗瞭籐男女服布又皮衣精秘各種均已運到另有新備花色繁多[illegible]
(開設天津估衣街西口南路)
電話 五八一號四七四號

婦兒內外科產科 秀貞女醫院
北京廿石橋北首電話西一一五九
醫例 門診洋二元 出診首次洋六元 復診四元 深夜洋十元 出診首日五元 藥費在內此外並無號金車馬金等費

◉各省賑吏組織救濟日災總會　各省賑吏對於日本奇災深表同情已公推曹巡閱使爲中國日災救濟總會會長吳佩孚王懷慶馮玉祥齊燮元爲副會長並在保定設立中國日災救濟總會曹使昨日已有通電錄誌如下（銜略）馮都統文電諒達辱承推重慚愧良深惟念事屬善舉義何容辭謹當從諸公之後協力進行用資賑恤茲擬即日在敝署設立中國日災救濟總會並於各省區設立分會公推王巡閱使吳巡閱使馮檢閱使齊督軍均爲本會副會長王省長韓省長田督軍熊省長劉督軍陸督軍林省長蕭督軍楊督軍田督理馬督理呂省長張督理張省長孫督理薩省長張都統馬都統聶步軍統領薛總監劉京兆尹均爲本會幹事並由各省軍民長官兼任分會正副會長似此通力合作庶收衆擎易舉之效惟總會事務殷繁需人助理查敝署陸參謀長王秘書長近日辦理日災情形尚稱熟悉擬併延爲本會幹事俾資襄助現在總會業經設立所有各省區募集捐款鄙意似宜彙總轉交爲佳如荷贊同即請將所募捐款滙寄天津交本會幹事王孝伯省長彙齊再行轉交駐京日使以歸一律而免參差特電奉達敬請將各省區救濟分會迅速成立並希將辦理日災情形隨時電知總會爲禱曹錕銑印　（絲）

◉魯省勦匪與陳調元權限上之牴觸　日昨魯督田中玉有一電到京報告勦匪計畫對於調用軍隊與陳調元四省勦匪司令之權限有所牴觸因之電京請示事關軍秘內容未便宣布惟聞此項計畫係軍務幫辦鄭士琦抵兗州後偕同張培榮徐鴻賓兩鎮使潘鴻鈞吳長植李森張培勛四旅長及泰安戴以庸司令所擬定內容頗爲周密云　（或）

◉美公使昨又赴保　美公使舒爾曼前於啓程赴哈爾濱之前兩日曾至保謁曹并在保勾留三四日現距其由哈歸京期不過旬日乃又於昨日乘開至保定之午後三時四十分車往謁曹使查舒氏在哈時曾對張作霖之接收中東路地畝處發表反對之演說云　（維）

◉蘇垣近日之形勢　南京快信軍署因近日謠諑繁興省垣獅子山鍾山雨花台九洑洲各處加緊佈防已入無形戒嚴狀態中昨日軍署諮議蔡紹忠新由漢陽兵工廠運來火藥砲彈數十箱奉令交軍械局存儲浦口下關兩處新設軍警盤查所各設所長一人英文繙譯一人稽查中外旅客偵探警察憲兵各二十名各軍隊中亦分派高等偵探員以防黨人來甯煽惑一切云　（中）

◉兌換流通券維持會之呈報　短期有利兌換流通各券維持會早經呈部備案該會於九月九日開第二次大會到會人數其派別如下（一）政界各機關人員因搭放薪俸存候兌現而有該券者（二）軍界因搭放軍餉存候兌現而有該券者（三）軍人遺族界軍人陣亡其遺孤因發恤金而搭有該券者（四）警界因搭放警餉而有該券者（五）學界學生由儲蓄學費存候兌現而有該券者（六）旗界因搭放旗餉而有該券者（七）商界因交易或抵押而有該券者（八）金融界因機關或個人名義借款抵押于中外各銀行而有該券者（九）慈善團體及一般市民因儲蓄生利存候兌現而有該券者（十）孤兒寡婦藉樓子母以維持生活因有該券者開會各界一致主張即以是日之會爲正式成立大會通過章程推選職員分總務文牘交際調查宣傳五股每股有正主任幹事一人副主任幹事二人亦有三人以上者外有正總主任幹事一人副總主任幹事三人　（美）

◉農部又有新收入　農部前總長李根源訂定農工礦技師甄錄章程凡受甄錄人員每人須預繳甄錄費銀十元證書費二十元其甄錄合格證書隨時以政府公報公佈彙報大總統并通行京外各寔業機關查照業經公佈在案自袁乃寬登台後各省寔業廳以農部負責有人紛紛保送廳內辦事人員呈部甄錄并附繳各費日必數起昨袁總長已將第一批甄錄合格人員三十七名呈請國務院刊載政府公報宣佈以符定章從此農部經費又增一筆收入云　（聯）

本京瑣聞

▲八校代表臨時會議之結果　昨日北京國立專門以上八校教職員代表在前京畿道北京美專開臨時會議由主席宣告開會後即報告校務討論會覆函對于開課及經費問題均言正極力籌辦中經討論結果雖認該函所言不甚滿意然各校長已允負責辦理本會自不必多言遂決定關于開課問題暫時靜聽各校長負責辦理次由師大及女高師代表報告各校寄宿舍經費拮据希望各校設法援助決定由主席與校務討論會接洽後再定奪次由醫專代表報告嚴智鍾氏因得國務院指令慰留揚言于一星期內到醫校視事致該校同人大起不平恐將不能開學法大代表亦報告十九日劉彥派員赴該校擬強行接收校務引起糾紛請聯席會議主張公道僉以同人對于八校竭盡心力幸克維持現狀現在各校均有開學希望而忽有此不幸事殊非同人維持之本願惟有根據迭次宣言再行忠告嚴劉二氏請其自重乃一致議決十二時散會其致嚴劉二氏公函原文云逕啓者首都教育久在風雨漂搖之中同人竭盡心力維持現狀現暑假期滿各校均籌備開學不願八校之中於此時復生波折頃據醫專法大代表報告先生將行到校恐又引起糾紛同人等爲息事寧人起見用特函請執事顧全大局個人去就之間似宜權衡審愼是所至盼　（神）

▲燕京大學校長返美募款　崇文門內燕京大學校長美人司徒雷丁氏前在西直門外海甸地方購買空地一方以爲建立新校之用該校長曾於去歲返國募款成蹟雖佳但所募之款仍屬不敷應用故訂於下星期二日再返美進行募款事宜以便返京從事建築新校云　（美）

▲今日新明戲院之日災演劇　北京學界組織之日災急賑會今日（二十一）晚六時在香廠新明大戲院演劇籌款除開支外全數撥充日災賑濟之費聞已預售包廂及散票購者頗爲踴躍而對于學生尤表歡迎凡學生購座票者一律減半收費出演者除藝人戲劇專門學校學生外並有法大教授姚恨吾之空城計等劇　（神）

▲農部附屬機關索薪　農商部屬之農事試驗場工藝陳列所商品陳列所棉業試驗場工品試驗所各機關因薪金積欠甚久屢次呼籲農商當局迄未發放前日該部之發欠薪一月又未及於附屬機關特于前日（十九）在林場開會討論索欠辦法當議決聯至農商部質問袁乃寬總長至部先由工商司長王治昌接見代表陳述來意王允轉達代表必欲面謁袁隨出見允將各代表來意向財政總長張弧說項請其設法儘先發放各附屬機關欠薪王治昌從旁願爲担保總長之言不虛迄八時各代表始興辭出　（神）

▲古物陳列所秋節減價售券　一減價期限自九月二十五日（即陰歷八月十五日）起至九月二十九日（即陰歷八月十九日）止　一文華殿武英殿瞻覽券均各減收半價大洋五角浴德堂同時開放不另收價　一東西華門入門券因太和殿添列各種物品仍收券價大洋三角　一售券時間每日自上午八點半鐘起至下午五點半鐘止

▲新華儲蓄開獎誌　茲將新華兩種儲蓄昨日揭曉之號碼如下（公共儲金）第一獎一、九二九號第二獎二、四七九號第三獎共三號（二、〇九二號）（一、七八〇號）（一、二六五）第四獎共二號（二、三〇六）（一、三七七號）第五獎一、七六一號第六獎二、一二五號　四季儲金）（一九六）（三九六）（五九六）（一）

車站紀事

▲東車站出京
前財政次長　金還
前政事堂參事　袁世傳
公府丞宣官　王達
陸軍少將　李汝琦
國會議員　曲卓新
陸軍中將　曹元森

▲東車站來京
京師一帶稽查長　馬履恒
直威將軍　李準
前外交總長　黃郛

▲西車站出京
美國駐京公使　舒爾滿
將軍府參軍　孟效曾
公府侍從武官　李鳳陽
國務院參議　徐世芳

▲西車站來京
陸軍少軍　黃開甲

中華民國十二年九月二十日

城南遊藝場

崇雅社坤班戲目

（晝戲）碧雲霞　殺惜　蓋榮萱　惡虎村　于素仙　白素忱　雙蘭英　于紫雲　蝴蝶盃　機房訓　賈家樓

（夜戲）碧雲霞　貴妃醉酒　蓋榮萱　招賢鎮　于紫雲　白素忱　雙蘭英　李桂芬　招賢鎮　雙別宮　坐樓　洪洋洞

露天電影　外洋運到　天飛俠客　名震全球勇武俠特軍作最危險最驚奇偵探長片　三十一本　連台接演　每逢一三五日換新片

明德社　男班全體白話新劇藝員　早演　哀哉泣豆詞　晚演　犧牲

雜耍場　徐狗子　全班名角　日夜准演

◉遺失聲明　遺失北京金城銀行京字第五五二號收據一件除向該行聲明作廢外無論何人拾得作爲無效特此登報聲明　兪愼記

◉京綏鐵路管理局啓　逕啓者此次扶桑浩劫大地爲墟損失數十億死傷百十萬匪獨爲世界所罕見抑爲日古所未聞而我國留日學子僑商亦多同罹災禍噩耗傳播遐邇震驚世界各國同深憫惻我國政府早頒明令勸賑並特撥鉅欵救濟朝野名流亦各竭熱力廣爲提倡救災卹鄰義應爾也交通事業中日兩國夙有密接關係今覩友邦蕩析流離之慘凡我路界聽具舉起救濟之心現在　部中特設日災濟助會商議由各路分行募捐集欵饋交以助善舉所望本路　同仁體先哲博愛之懷念人類互助之義酌捐薪俸惠彼災黎示仁義於錙銖懷胞與於大同表吾人一體之誠效衆力易擎之舉想必爲我　同仁所樂輸也勺水蹄涔均堪麟緋千鈞一粒各盡所能俟集有成數即當彙齊送會轉交特此通啓即希　惠將芳名及認捐欵數列後（發起人）劉炳恩　呂烈培　何寬容　方伯麟　項致中　譚鴻章　[illegible]

吉有樓房壹所出售

今有樓房一所共二十七間坐落在前門內順城街門牌三十三號內電燈電話自來水俱全樓瓦草房合格院落宏敞木料堅固油飾鮮齊一新廉價出售欲買此房者請至地安門內東板橋北河沿八號電話東局三六八四號楊宅待爲接洽或電話相約同往參觀售價面議再本宅特此登報廣告　本房主人張宅謹啓

◉置產聲明　今買受樂泰名下自置住房二所均坐落西城二龍坑內梯子胡同現改名鄭王府西夾道一係路西門牌十號計房十間半一係路北門牌十一號計房十七間共房二十七間半業經報轉移並登報聲明茲改期夏歷八月十四日交易如有重典重當來歷不明以及各項糾葛揭借銀兩暨私自變賣親族爭論等事請於五日內向買主樂泰理明與新業主無涉恐未週知特再聲明以免後論　劉宅謹啓　八月初五日

市況

公債	
九六債	二十一元九
七年債	四十五元五
整理七債	五十五元
三年債	九十六元七
賑災公債	大票七三　小票六二
五年債	五十七元二
十一年債	一百元
流通券	
賑餘券	三十三元零二

糧行	
蕪湖米	十二元八
南京米	十二元五
鎮江米	十一元五
白麥	九元三
紅麥	八元
花麥	八元四
高粱	三元七
黃豆	七元一
黑豆	六元
稅子	四元
稅米	大元二
谷子	三元

金銀錢行市　九月二十日　現洋換銅元　十八吊二百

油市行情　九月二十日

俄國金	十元
香油	二十元
花生油	十六元
豆油	十七元
河油	
蓖子油	十五元
胡麻油	十六元

八月十一日夜戲　廣德樓　小桂花　小振庭　王又宸　兪振庭　馬連良　尚小雲　各樣新戲

八月十一日白天　同樂園　白玉生　侯益隆　朱小義　陶顯庭　郝振基　韓世昌　五人義　安天會　學舌

八月十一日夜戲　慶樂園　白月樓　金桂芬　高娟蘭　蠡小樵　張少仙　秦鳳雲　英雄義　伐齊東　花鼓　登圓　錢

八月初二日白天　中和園　金少仙　雙芝仙　馬素珍　董榮萱　李慧琴　李桂芬　休息

Backache is an important symptom of Kidney Disease

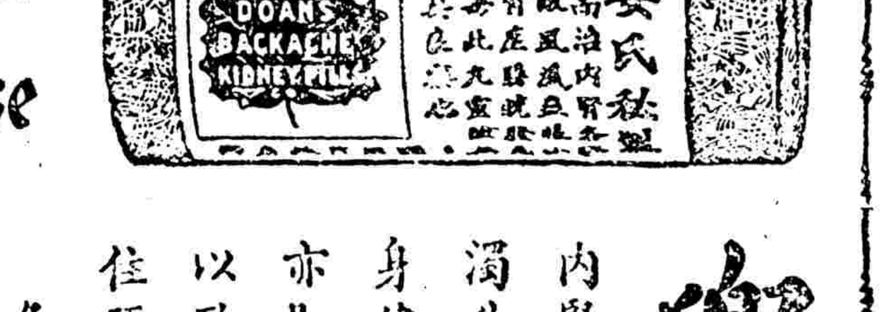

兜安氏秘製保腎丸

內腎爲司血之器血之入內腎猶川之流須臾莫停而內腎之滌濁升清亦靡有已時其關係身體之康甯至爲重要故內腎健則身健內腎弱則血污而身弱矣背痛腰痛即是內腎虧弱之初步亦即內腎求援之警告也乃恒人視爲尋常之症往往置之不藥以致風濕水腫臀筋痛腦系痛大腳風膀胱炎石淋沙淋小便停住頭暈眼花腳踝腫相繼而生衰敗之象至是畢露矣盍試此丸

各埠大藥房均有出售每瓶洋一元四角每打洋十四元

背痛爲腎弱之預兆

圖中寓腰痛俯仰不舒之意

兒童食品中之最佳者

兒童必須有七種之礦質以強骨利齒助長發育桂格麥片中所含之礦質較米穀多三倍又三分之一兒童所需構造身體之原質桂格麥片中之所含者較米穀多二倍又三分之一而其壯氣增力之元素較肉類亦多二倍

所有以上之原質均爲兒童[illegible]康之所必需并亦壯年衰老者之所切要者故凡人至少日食一次之桂格麥片

此麥片裝於鐵罐之中面又曾加高壓密封所以其原有之質味永遠不變

本行印有詳細食法說明書各埠大貨店均有出售

總經理（上海[illegible]路二號）貿勒洋行

分經理 [illegible]

小說

短篇寓言 相士談（續）（寒學）

若不信請爲君道破發財訣莽莽神州摶摶大陸得其訣有不富於相而發財者悖其訣有富於相而困窮者夫發財關人事雖鬼神何靈蓍龜何用惟在人之自爲而已君不聞天定能勝人人定亦能勝天耶所預算者不過賦祿中厚薄衰旺之分耳言次連吸其烟復黯然曰君意何如少年答曰然吾信先生先生言吾盡以爲然第僕之相究何如幸先生詳導之相士乃起立少年前移眼鏡於額上出一手帕塵垢三寸令人嗅之作嘔欲死揩其老眼爲之上下打量躊躇良久曰尊相眉清目秀時上印堂寬豁一生衣食却無礙兼之五行俱全八字純陽的是書香後代雖然相可算理究不可算鄙人是以又爲足下惜少年愕然惶遽曰何故何故相士頷首曰足下毋躁鄙人細按足下相高顴大類修短合度骨格清奇生性必剛正豪縱以此而論足下恕我唐突已永無發財望雖然足下既惓惓於鄙人鄙人何敢恕恕言時肩臂隨之聳動眼光閃閃愈形其爲江湖老口向少年注視曰足下必欲以發財問乎某雖不才頗有一心得之不二法門在本擬獻慇於足下特恐足下不肯爲且受清雅之足下唾耳少年更不耐恨其嘵嘵思欲離去則又不忍不得已連續急問曰何故何故相士急附少年耳似恐爲他人所盜聽者乃發其極細微之聲曰發財至易事亦大難事某縣觀現今之暴發家必尖其頭厚其臉黑其心長其臂此爲發財之四大秘訣誠致富之寶鑒也某老矣閱人多而問世深琢磨此問題者孰謂某誑言請抉某目以懸國門言至此聲忽轉雄色亦轉厲鼠鬚倒豎唾花飛濺腦袋搖擺手鼓桌子不能復似前鎮定之狀於是烏珠滴溜溜之光線直射於少年之面既而復曰足下何狂足下盍自思以足下而謀發財何不急與從前聊齋上之陸判商易先生之本來面目然後可徐徐由此入手否則足下殆矣足下休矣嘗憎憎胡爲哉少年聆是言不覺緘口結舌呆若木雞目爲之眩腦爲之震神經中若頓受無量數之激刺者忽忽解囊輸相金畢整衣離座拱手一揖嗒焉出門去（完）

社會短篇 貞心勒石（鴻逵）

吳興南郊外二十里許有雲巢鶴山明水秀風景天然立夏日余返里約老友馮子希瀰作竟日遊晨六時許挈帶水瓶食料等步行出南郊沿十里緩行見游人之赴蘇台者絡繹不絕蓋吳邑風俗立夏日皆游蘇台不若余等反其所趨尋窮鄉僻壤以爲樂也既而越蘇台嶺抵林家塢境雞鳴犬吠隱隱相聞樵唱漁歌遙遙互答風俗淳樸有太古之遺余心陶然覺與海上別有天地而一覩夫荒塚淒涼白楊蕭瑟則又令人興浮生若夢之悲旋抵滑達嶺而雲巢已相距咫尺焉嶺下松柏榆柳森秀成行隱見有石坊聳起巍然高接雲漢鄉人之過此者罔不俯首致敬巍巍然無知之牧童樵豎亦頓歛其嬉笑之容而易爲謹愿態若神聖方伺察於左右者伊何人坊畔蓬蒿已萋萋沒脛乃令人欽嘉若此有樵子肩薪過此謂余儕曰此陳貢生妻呂氏牌坊也事蹟年遠先生等或不能深悉倘勿厭嘵瀆當爲縷述之余等欣然曰可乃由樵子口述而爲之錄紀如下貞婦是鄉產父昌某寒士也爲乾隆間孝廉胸羅萬卷而屢試南宮終不當主司意以是殊鬱鬱受城中曾氏聘爲西賓賴菽水俯脯以餬口貞婦襁褓時即喪母賴嬉母相依爲命生性緘默寡言笑丰姿絕世不事修飾讀書過目成誦里閈有不櫛進士稱年及笄貌更妍麗執柯者戶限爲穿或言某家富有良田千頃或言某郎才貌可人孝廉以無一當意者皆婉拒之會城中右文館考試湖屬各縣學子紛至沓來有陳曰熊者孝豐縣文童也家貧無擔石儲與一龍鍾老母形影相依爲活而青燈有味黃卷專心平時嗜讀殊甚且年少翩翩吐屬雅雋是眞才如王勃貌似潘安者孝廉一見傾心喜謂人曰此正我坦腹選也陳生有此清才不難走馬長安探花上苑吾擇婿久今得之矣遂以貞婦字之未幾陳果以案元入泮合家欣慶貞婦自歸陳生偕住孝豐日以文字相磋磨有相敬如賓之雅而侍姑更以孝著暇時輒爲人作針黹助夫膏火里閈嘖嘖稱之年餘誕一子名熊郎越歲生赴省城鄉試初意戰捷歸來得稍揚眉吐氣詎是科主司以金錢取士榜發名落孫山因是憤極而病急買棹返貞婦憂之慰以功名遲早自有天定爲勸心始稍豁病魔得去其半後聞里中無賴金某獲中既憤且慚舊病復發嘔血斗餘遂致沉痾日劇貞婦大駭親侍湯藥目不交睫者彌月籌餌典質一空而病終不可瘥貞婦仰天泣血願以身代玉容憔悴與疇昔判若二人（未完）

◉欲在東西城裝設電話及南城移轉東西城各電話用戶注意

東西南局界內現因總機額滿暫行停止裝設電話前此照章代繳欠費繼續接租辦法及由南城轉移東西城各用戶在擴充工程未竟以前一律停止裝移此告

北京電話局謹告 十二年九月十一日

凡患陽虧而萎物不舉雖不覺其而痛心實不樂誠憾事也人之染受此疾爲夫婦不能盡其懽子嗣因此絕少乃人生最痛苦之事韋亞氏特由眞非洲地方採一種非拉[illegible]樹根用化學蒸製泡錬提取其精晶能堅壯男子陽物使氣血流通暢可健舉壯陽種子但樂之品[illegible]

廣東張伯齡[illegible]發明鷄血藤丸（齊） 二稀純用去渣提液新法製成服用簡效驗極速除官廳化驗立案註冊外疊蒙各大醫學士考驗信用贊爲廿世紀女科良藥主治婦女氣內傷月經百病頭暈足弱燒冷無時陰虧白帶久淋血崩滑產子宮寒久不育氣虛血枯

鷄血

海 保身秘寶

此膏根治腎虧遺精久濁腰腿痛下焦萎痺痛氣下喉陰寒陽縮及婦女陰虧帶淋宮冷寒不[illegible]

嵩達 腎部 換健膏

此膏係專門治腎部適合之納拉草精仿照中法製成膏攻力極速半小時內立貼發驗專治男子下元精冷腎虧陽弱各症並治婦女經血不調赤白帶下子宮寒冷行經腹痛等症一貼卽愈欲求[illegible]

此藥功能發達血液營養毛孔生長毛髮效驗極速凡病後產後體虛血枯禿去之鬚髮稀少之處擦均可不生卽來原有短髮亦能長至數尺黑而且亮佛擦藥宜慎如誤擦他處拔毛藥拔去較市售品有天淵之別每瓶一元每六瓶五元

此藥擦之能令皮色潔白肌膚嫩膩凡患皮膚粗黑烟容面疮痕皺紋以及面鼻毛孔擴張等擦之數夜莫不膚如凝脂令皮膚細緻如妙齡之美女且用去極易見效極速洵美容藥大王也每瓶一元每六瓶五元經售處天津南市第一台對過環球奇藥商行披露電話總局二三七號

北京 青雲閣上樓 華歐藥房

本館爲擴充營業起見現聘著名技師照法精美佈景奇異備有男女客廳每份三張尚按原訂價目照碼八扣請惠顧諸公速臨可也

請用先施虎牌花露水

氣味馥郁 醒腦辟穢 消毒止癢 祛風解熱

際此夏令日用必需之佳品也

總批發所天津東馬路

各埠洋廣號均有出售（華）

六五內

胃不消化及其病源

韋廉士大醫生之治法

席間閱報看書之積習甚爲不取往往釀成胃不消化或飲食迅速咀嚼不精以致積滯艱于消化積久轉害于胃經能使消化力軟弱矣或飲食選擇不精往往不易消化驟然食之以致反胃以上皆胃不消化致病之由也他若傷風感冒血薄氣衰操勞過度思慮太甚或神精不濟亦能爲患也且精神不濟在中國夏令暑季以及居住熱帶者尤易患之致令胃弱不化調治之法使胃經強健由血液充足以助其力因深紅有力之新血能使週身腦筋強健則胃經之腦筋亦獲強健消化自然有力矣韋廉士大醫生紅色補丸有生血清血健腦之奇功故亦能健胃也可使胃納增進消化有序卽如南洋吉隆坡暗邦律三號德泉永記李茂軒先生者亦千萬胃症治愈中之一份子也近據李君來信云鄙人曾患胃弱不消小腹疼痛大便祕結夜睡不安延聘中西醫士悉心調治服藥多方鮮見功效雖偶或稍瘥但絕無除根之法時運之不濟如此纏綿絕望救治之胃症難去不得已嘗試各種廣告所刊之靈藥亦不過度背銀錢而已詎料一日偶閱報章見廣告刊登韋廉士大醫生紅色補丸曾經治愈與余同相之症且其人之住處與余正相接近於是決意試服韋廉士大醫生紅色補丸數服甫醫一瓶卽覺有效精神驟振耐心按仿單連服四瓶卽獲十分全愈現令余能隨意飲食胃口甚健出人意外且夜間安睡樂何如之腹痛頭暈肚腹絞痛不復再發韋廉士大醫生紅色補丸誠係濟世聖品也不分男女有反弱爲強之寄功可治血虧腦疲所起各症之靈藥韋廉士大醫生紅色補丸凡經售西藥者均有出售或直向上海江西路六十號韋廉士醫生藥局函購每一瓶大洋一元五角每六瓶大洋八元郵力在內

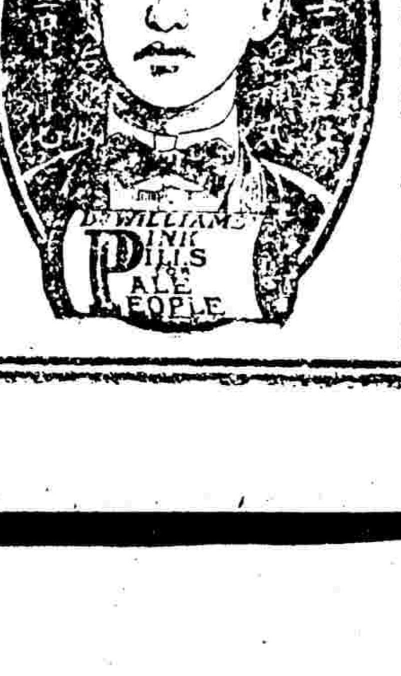

何物可食如何食之

茲有精美小書論及飲食衛生之道如欲索取卽須寄一明信片至以上所列地址原班郵送一本可也

出牙期間寒熱吵鬧

在江蘇有小孩如何得嬰孩自己藥片之功效

田君福昌係江蘇省立第三農業學校之校長在清江浦閘人也其公子服用嬰孩自己藥片得見效驗特來函聲明謝忱云昔者小兒出牙期間吵鬧異常發熱咳嗽夜臥不寧特請本地著名西醫道安邦先生駕臨診治當由道先生令服韋廉士嬰孩自己藥片鄙人卽購辦一瓶服後熱退咳止眠睡安然嗣又依法服食則大便綠色有如棻汁而小兒身體結壯肥白可喜誠韋廉士大醫生之所賜也用特具函鳴謝藉伸信仰

凡家有嬰兒及小孩者不可不備嬰孩自己藥片一瓶於家中以防不時之需如尊處無從購買祈卽寄郵票大洋六角至上海江西路六十號韋廉士醫生藥局原班郵奉一瓶可也每六瓶大洋三元郵力在內

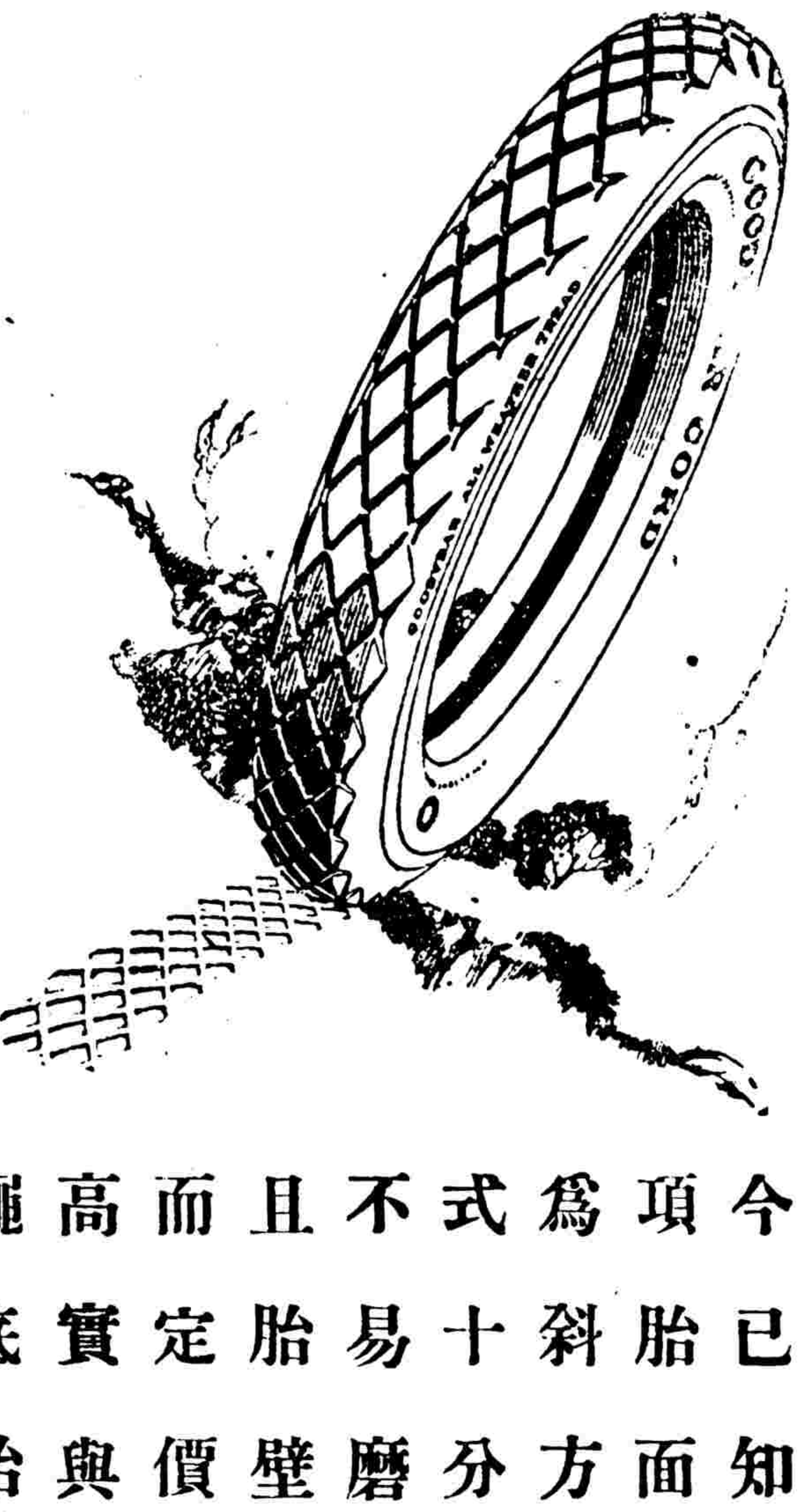

大豐胎比他種胎佳但價並不貴

大豐新式繩底胎之特色甚多想君今已知之此項胎面起線爲斜方角形式十分耐久不易磨損且胎壁甚厚而定價並不高實與普通繩底胎相同

而所有種種改良實使此種胎愈益精美

天津北京 經理公懋洋行啓

此乃修補胎傷之全副材料與工具可補二三十傷口修補時極便利

GOODYEAR
CORD TYRES

九四內